



ประกาศ

บริษัท ห้องปฏิบัติการกลาง (ประเทศไทย) จำกัด

ที่ ๒๗ /2566

เรื่อง จัดจ้างปรับปรุงพื้นลานจอดรถฝั่งหลังคา และ ปรับปรุงพื้นลานจอดรถไม่มีหลังคา
สำนักงานสาขาสมุทรสาคร

บริษัท ห้องปฏิบัติการกลาง (ประเทศไทย) จำกัด มีความประสงค์จะสอบราคาสอบราคาจัดจ้างปรับปรุงพื้นลานจอดรถฝั่งหลังคา และ ปรับปรุงพื้นลานจอดรถไม่มีหลังคา สำนักงานสาขาสมุทรสาคร ราคาของงานจ้างในการสอบราคาครั้งนี้เป็นเงินทั้งสิ้น 1,096,000.00.- บาท (หนึ่งล้านเก้าหมื่นหกพันบาทถ้วน) ซึ่งเป็นราคาที่รวมภาษีมูลค่าเพิ่ม รวมทั้งภาษีอากรอื่นและค่าใช้จ่ายที่พึงระวังไว้ด้วยแล้ว

ผู้ยื่นข้อเสนอจะต้องมีคุณสมบัติ ดังต่อไปนี้

1. มีความสามารถตามกฎหมาย
2. ไม่เป็นบุคคลล้มละลาย
3. ไม่อยู่ระหว่างเลิกกิจการ
4. ไม่เป็นบุคคลซึ่งถูกระบุไว้ในบัญชีรายชื่อผู้ทำงานและได้แจ้งเวียนชื่อให้เป็นผู้ทำงานของหน่วยงานของรัฐ ซึ่งรวมถึงนิติบุคคลที่ผู้ทำงานเป็นหุ้นส่วนผู้จัดการ กรรมการผู้จัดการ ผู้บริหาร ผู้มีอำนาจในการดำเนินงานในกิจการของนิติบุคคลนั้นด้วย
5. เป็นบุคคลธรรมดาหรือนิติบุคคลผู้มีอาชีพรับจ้างงานที่สอบราคาจ้างดังกล่าว
6. ไม่เป็นผู้มีประโยชน์ร่วมกันกับผู้ยื่นข้อเสนอรายอื่นที่เข้ายื่นข้อเสนอให้แก่ บริษัท ห้องปฏิบัติการกลาง (ประเทศไทย) จำกัด ณ วันประกาศสอบราคา หรือไม่เป็นผู้กระทำการอันเป็นการขัดขวางการแข่งขันอย่างเป็นธรรมในการสอบราคาครั้งนี้
7. ไม่เป็นผู้ได้รับเอกสิทธิ์หรือความคุ้มกัน ซึ่งอาจปฏิเสธไม่ยอมขึ้นศาลไทย เว้นแต่รัฐบาลของผู้ยื่นข้อเสนอได้มีคำสั่งให้สละเอกสิทธิ์และความคุ้มกันเช่นนั้น
8. ผู้ยื่นเสนอซึ่งได้รับคัดเลือกเป็นคู่สัญญาต้องรับและจ่ายเงินผ่านบัญชีธนาคาร เว้นแต่การจ่ายเงินแต่ละครั้งซึ่งมีมูลค่าไม่เกินสามหมื่นบาทคู่สัญญาอาจจ่ายเป็นเงินสดก็ได้

ผู้ยื่นข้อเสนอต้องยื่นข้อเสนอและเสนอราคาในวันที่ 30 มิถุนายน 2566 ระหว่างเวลา 08.30 น. ถึง 12.00 น. ณ อาคารศูนย์ฝึกอบรมและการประชุม บริษัท ห้างปฏิบัติการกลาง (ประเทศไทย) จำกัด เลขที่ 2179 ถนนพหลโยธิน แขวงลาดยาว เขตจตุจักร กรุงเทพฯ ระหว่างวันที่ 21 มิถุนายน 2566 ถึงวันที่ 29 มิถุนายน 2566 ในวันและเวลาทำการ ผู้สนใจสามารถดูรายละเอียดได้ที่เว็บไซต์ CENTRAL LAB THAI หรือ www.centrallabthai.com หรือสอบถามทางโทรศัพท์หมายเลข 02-940-6881 ถึง 3 ต่อ 162 ถึง 163 ในวันและเวลาทำการ

ผู้สนใจสามารถติดต่อขอรับเอกสารสอบราคาได้ที่ ส่วนจัดซื้อและพัสดุ โดยเตรียมเอกสาร ดังนี้

1. หนังสือรับรองบริษัท
2. ภพ.20
3. หนังสือมอบอำนาจ (กรณีที่เป็นตัวแทนของบริษัท)
4. สำเนาบัตรประชาชนผู้ขอรับเอกสาร

ประกาศ ณ วันที่ 20 มิถุนายน พ.ศ 2566

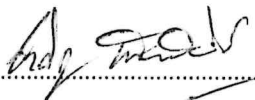
(ลงชื่อ) 

(นายชาคริต เทียบเสียรรัตน์)

กรรมการผู้อำนวยการ



เอกสารสอบราคาจ้าง

เลขที่... 97 /2566.....

จัดจ้างปรับปรุงพื้นลานจอดรถฝั่งหลังคา และ ปรับปรุงพื้นลานจอดรถไม่มีหลังคา สำนักงานสาขาสมุทรสาคร
ตามประกาศ บริษัท ห้องปฏิบัติการกลาง (ประเทศไทย) จำกัด

ลงวันที่ 20 มิถุนายน 2566

บริษัท ห้องปฏิบัติการกลาง (ประเทศไทย) จำกัด ซึ่งต่อไปนี้จะเรียกว่า “บริษัท” มีความประสงค์จะสอบ
ราคาจ้างโดยการสอบราคา ตามรายการ ดังนี้

1. ปรับปรุงพื้นลานจอดรถฝั่งหลังคา และ ปรับปรุงพื้นลานจอดรถไม่มีหลังคา สำนักงาน
สาขาสมุทรสาคร

โดยมีข้อแนะนำและข้อกำหนด ดังต่อไปนี้

1. เอกสารแนบท้ายเอกสารสอบราคา

1.1 รายละเอียดคุณลักษณะเฉพาะ

1.2 แบบใบเสนอราคา

1.3 แบบสัญญาจ้าง

1.4 แบบหนังสือค้ำประกัน

1.4.1 หลักประกันสัญญา

1.4.2 หลักประกันการเสนอราคา

1.5 บทนิยาม

1.5.1 ผู้มีผลประโยชน์ร่วมกัน

1.5.2 การขัดขวางการแข่งขันอย่างเป็นธรรม

1.6 แบบบัญชีเอกสาร

1.6.1 บัญชีเอกสารส่วนที่ 1

1.6.2 บัญชีเอกสารส่วนที่ 2

1.7 ฯลฯ.....

2. คุณสมบัติของผู้ยื่นเสนอ

2.1 มีความสามารถตามกฎหมาย

2.2 ไม่เป็นบุคคลล้มละลาย

2.3 ไม่อยู่ระหว่างเลิกกิจการ

2.4 ไม่เป็นบุคคลซึ่งถูกระบุชื่อไว้ในบัญชีรายชื่อผู้ทำงานและได้แจ้งเวียนชื่อให้เป็นผู้ทำงานของหน่วยงานของรัฐ ซึ่งรวมถึงนิติบุคคลที่ผู้ทำงานเป็นหุ้นส่วน ผู้จัดการ กรรมการผู้จัดการ ผู้บริหาร ผู้มีอำนาจในการดำเนินงานในกิจการของนิติบุคคลนั้นด้วย

2.5 เป็นบุคคลธรรมดาหรือนิติบุคคลผู้มีอาชีพรับจ้างงานที่สอบราคาจ้างดังกล่าว

2.6 ไม่เป็นผู้มีผลประโยชน์ร่วมกันกับผู้ยื่นข้อเสนอรายอื่นที่เข้ามายื่นข้อเสนอให้แก่ บริษัท ฅ วัน ประกาศสอบราคา หรือไม่เป็นผู้กระทำการอันเป็นการขัดขวางการแข่งขันอย่างเป็นธรรม ในการสอบราคาครั้งนี้

2.7 ไม่เป็นผู้ได้รับเอกสิทธิ์หรือความคุ้มกัน ซึ่งอาจปฏิเสธไม่ยอมขึ้นศาลไทย เว้นแต่รัฐบาลของผู้ยื่นข้อเสนอได้มีคำสั่งให้สละเอกสิทธิ์และความคุ้มกันเช่นนั้น

2.8 ผู้ยื่นข้อเสนอซึ่งได้รับคัดเลือกเป็นคู่สัญญาต้องรับและจ่ายเงินผ่านบัญชีธนาคารเว้นแต่การจ่ายเงินแต่ละครั้งซึ่งมีมูลค่าไม่เกินสามหมื่นบาทคู่สัญญาอาจจ่ายเป็นเงินสดก็ได้

3. หลักฐานการยื่นเสนอ

ผู้ยื่นข้อเสนอจะต้องเสนอเอกสารหลักฐานยื่นมาพร้อมกับซองใบเสนอราคา โดยแยกเอกสารหลักฐานดังกล่าวไว้นอกซองใบเสนอราคาเป็น 3 ส่วน คือ

3.1 ส่วนที่ 1 อย่างน้อยต้องมีเอกสาร ดังต่อไปนี้

(1) ในกรณีผู้ยื่นข้อเสนอเป็นนิติบุคคล

(ก) หุ้นส่วนสามัญหรือห้างหุ้นส่วนจำกัด ให้ยื่นสำเนาหนังสือรับรองการจดทะเบียนนิติบุคคล บัญชีรายชื่อหุ้นส่วนผู้จัดการ ผู้มีอำนาจควบคุม(ถ้ามี) พร้อมทั้งรับรองสำเนาถูกต้อง

(ข) บริษัทจำกัดหรือบริษัทมหาชนจำกัด ให้ยื่นสำเนาหนังสือรับรองการจดทะเบียนนิติบุคคล หนังสือบริคณห์สนธิ บัญชีรายชื่อกรรมการผู้จัดการ ผู้มีอำนาจควบคุม (ถ้ามี) และบัญชีผู้ถือหุ้นรายใหญ่ (ถ้ามี) พร้อมทั้งรับรองสำเนาถูกต้อง

(2) ในกรณีผู้ยื่นข้อเสนอเป็นบุคคลธรรมดาหรือคณะบุคคลที่มีโชินิติบุคคล ให้ยื่นสำเนาบัตรประจำตัวประชาชนของผู้ยื่น เสนอชื่อตกลงที่แสดงถึงการเข้าเป็นหุ้นส่วน (ถ้ามี) สำเนาบัตรประชาชนของผู้เป็นหุ้นส่วน หรือสำเนาหนังสือเดินทางของผู้เป็นหุ้นส่วนที่มีได้ถือสัญชาติไทย พร้อมทั้งรับรองสำเนาถูกต้อง

(3) ในกรณีผู้ยื่นข้อเสนอเป็นผู้ยื่นข้อเสนอร่วมกันในฐานะเป็นผู้ร่วมค้า ให้ยื่นสำเนาสัญญาของการเข้าร่วมค้า และเอกสารตามที่ระบุไว้ใน (1) หรือ (2) ของผู้ร่วมค้า แล้วแต่กรณี

(4) สำเนาใบทะเบียนพาณิชย์ สำเนาใบทะเบียนภาษีมูลค่าเพิ่ม (ถ้ามี)

(5) บัญชีเอกสารส่วนที่ 1 ทั้งหมด ตามแนบในข้อ 1.6.1

3.2 ส่วนที่ 2 อย่างน้อยต้องมีเอกสาร ดังต่อไปนี้

(1) ในกรณีที่ผู้ยื่นข้อเสนอมอบอำนาจให้บุคคลอื่นกระทำการแทนให้แนบหนังสือมอบอำนาจซึ่งติดอากรแสตมป์ตามกฎหมาย โดยมีหลักฐานแสดงตัวตนของผู้มอบอำนาจและผู้รับมอบอำนาจ ทั้งนี้ หากผู้รับมอบอำนาจเป็นบุคคลธรรมดาต้องเป็นผู้ที่บรรลุนิติภาวะตามกฎหมายแล้วเท่านั้น

(2) บัญชีเอกสารส่วนที่ 2 ทั้งหมดที่ได้ยื่นพร้อมกับซองใบเสนอราคาตามแบบในข้อ 1.6.2

3.3 ซองใบเสนอราคา

4. การเสนอราคา

4.1 ผู้ยื่นข้อเสนอต้องยื่นข้อเสนอและเสนอราคาตามที่กำหนดไว้ในเอกสารสอบราคานี้ โดยไม่มีเงื่อนไขใดๆทั้งสิ้น และจะต้องกรอกข้อความให้ถูกต้องครบถ้วน ลงลายมือชื่อของผู้ยื่นข้อเสนอให้ชัดเจน จำนวนเงินที่เสนอ จะต้องระบุตรงกันทั้งตัวเลขและตัวอักษร โดยไม่มีการชดเชย ตก เต็ม หรือแก้ไขเปลี่ยนแปลงหากมีการชดเชย ตก เต็ม แก้ไขเปลี่ยนแปลงจะต้องลงลายมือชื่อผู้ยื่นข้อเสนอประทับตรา (ถ้ามี) กำกับไว้ ด้วยทุกแห่ง

4.2 ผู้ยื่นข้อเสนอจะต้องกรอกรายละเอียดการเสนอราคาในใบเสนอราคาตามข้อ 1.2 ให้ครบถ้วน พร้อมผนึกซองในการเสนอราคาให้เสนอเป็นเงินบาทและเสนอราคาได้เพียงครั้งเดียวและราคาเดียวโดยเสนอราคารวม และหรือราคาต่อหน่วย และหรือราคาต่อรายการ ตามเงื่อนไขที่ระบุไว้ท้ายใบเสนอราคาให้ถูกต้อง ทั้งนี้ ราคารวมที่เสนอจะต้องตรงกันทั้งตัวเลขและตัวหนังสือ ถ้าตัวเลขและตัวหนังสือไม่ตรงกันให้ถือตัวหนังสือเป็นสำคัญ โดยคิดราคารวมทั้งสิ้นซึ่งรวมค่าภาษีมูลค่าเพิ่ม ภาษีอากรอื่น และค่าใช้จ่ายอื่นๆที่ส่งไปเรียบร้อยแล้ว

ราคาที่เสนอจะต้องเสนอกำหนดยื่นราคาไม่น้อยกว่า 90 วัน ตั้งแต่ยื่นซองข้อเสนอ โดยภายในกำหนดยื่นราคา ผู้ยื่นข้อเสนอต้องรับผิดชอบราคาที่ตนได้เสนอไว้และจะถอนการเสนอราคามีได้

4.3 ผู้ยื่นข้อเสนอจะต้องเริ่มทำงานที่รับจ้างที่แล้วเสร็จบริบูรณ์ภายในกำหนดระยะเวลาจ้าง 90 วัน นับจากวันที่ลงนามในสัญญา

4.4 ก่อนยื่นซองข้อเสนอ ผู้ยื่นข้อเสนอควรตรวจสอบร่างสัญญา รายละเอียดและขอบเขตของงาน ฯลฯ ให้ถี่ถ้วน และเข้าใจเอกสารสอบราคาทั้งหมดเสียก่อนที่จะตกลงยื่นซองข้อเสนอตามเงื่อนไขในเอกสารสอบราคา

4.5 ผู้ยื่นข้อเสนอต้องยื่นซองข้อเสนอที่ปิดผนึกซองเรียบร้อย จ่าหน้าซองถึงประธานคณะกรรมการพิจารณาผลการสอบราคา โดยระบุไว้ที่หน้าซองว่า “ใบเสนอราคาตามเอกสารสอบราคาจ้าง เลขที่/2566” ยื่นต่อบริษัทในวันที่ 30 มิถุนายน 2566 ระหว่างเวลา 08.30 น. ถึง 12.00 น. เมื่อพ้นกำหนดเวลายื่นซองข้อเสนอแล้ว จะไม่รับซองข้อเสนอโดยเด็ดขาด

4.6 คณะกรรมการพิจารณาผลการสอบราคาจะดำเนินการตรวจสอบคุณสมบัติของผู้ยื่นข้อเสนอแต่ละรายว่า เป็นผู้ยื่นข้อเสนอที่มีผลประโยชน์ร่วมกันกับผู้ยื่นเสนอรายอื่นตามข้อ 1.5.1 หรือไม่ หากปรากฏว่าผู้ยื่นเสนอรายใดเป็นผู้ยื่นข้อเสนอที่มีผลประโยชน์ร่วมกันกับผู้ยื่นเสนอรายอื่นคณะกรรมการฯจะตัดรายชื่อผู้ยื่นข้อเสนอที่มีผลประโยชน์ร่วมกันนั้นออกจากการเป็นผู้ยื่นข้อเสนอ

หากปรากฏต่อกรรมการพิจารณาผลการสอบราคาว่า ก่อนหรือในขณะที่มีการพิจารณาข้อเสนอ มีผู้ยื่นข้อเสนอรายใดกระทำการอันเป็นการขัดขวางการแข่งขันอย่างเป็นธรรมตามข้อ 1.5.2 และคณะกรรมการฯ เชื่อว่ามีการกระทำอันเป็นการขัดขวางการแข่งขันอย่างเป็นธรรม คณะกรรมการฯ จะตัดรายชื่อผู้ยื่นข้อเสนอรายนั้น ออกจากการเป็นผู้ยื่นข้อเสนอ และบริษัทจะพิจารณาลงโทษผู้ยื่นข้อเสนอดังกล่าวเป็นผู้ทำงาน เว้นแต่บริษัท พิจารณาเห็นว่าผู้ยื่นข้อเสนอรายนั้นมิใช่เป็นผู้ริเริ่มให้มีการกระทำดังกล่าวและได้ให้ความร่วมมือเป็นประโยชน์ต่อการพิจารณาของบริษัท

4.7 ผู้ยื่นข้อเสนอจะต้องวางหลักค่าประกันการเสนอราคา พร้อมกับการยื่นซองข้อเสนอจำนวน 54,800.00.- บาท โดยใช้หลักประกันอย่างหนึ่งอย่างใด ดังต่อไปนี้

(1) เงินสด

(2) เช็คหรือตราพท์ธนาคารรับรองการส่งจ่าย ซึ่งเป็นเช็คหรือตราพท์ลงวันที่ ที่ใช้เช็คหรือตราพท์นั้นชำระต่อพนักงานหรือก่อนวันนั้นไม่เกิน 3 วันทำการ

(3) หนังสือค้ำประกันของธนาคารภายในประเทศ

(4) พันธบัตรรัฐบาลไทย

หลักค่าประกันนี้จะคืนให้ โดยไม่มีดอกเบี้ยภายใน 15 วัน นับถัดจากวันที่ประกาศผลผู้ที่ได้รับการคัดเลือกเป็นผู้ชนะการจ้างเรียบร้อยแล้ว

5. หลักเกณฑ์และสิทธิในการพิจารณา

5.1 การพิจารณาผลการยื่นข้อเสนอสอบราคาครั้งนี้บริษัทจะพิจารณาตัดสินโดยใช้หลักเกณฑ์ราคา (ใช้ราคาต่ำสุด)

5.2 การพิจารณาผู้ชนะการยื่นเสนอใช้เกณฑ์ในการพิจารณาผลการยื่นข้อเสนอสอบราคาครั้งนี้ บริษัท ห้องปฏิบัติการกลาง (ประเทศไทย) จำกัด จะพิจารณาตัดสิน โดยใช้เกณฑ์ราคารวม

5.3 หากผู้ยื่นข้อเสนอรายใดมีคุณสมบัติไม่ถูกต้องตามข้อ 2 หรือยื่นหลักฐานการยื่นข้อเสนอไม่ถูกต้อง หรือไม่ครบถ้วนตามข้อ 3 หรือยื่นข้อเสนอไม่ถูกต้องตามข้อ 4 แล้ว คณะกรรมการพิจารณาผลการสอบราคาจะไม่รับพิจารณาข้อเสนอของผู้ยื่นข้อเสนอรายนั้น เว้นแต่ ผู้ยื่นข้อเสนอรายใดเสนอเอกสารทางเทคนิคหรือรายละเอียด คุณสมบัติเฉพาะของพัสดุที่จะจ้างไม่ครบถ้วน หรือเสนอรายละเอียดแตกต่างไปจากเงื่อนไขบริษัท กำหนดไว้ในประกาศและเอกสารสอบราคา ในส่วนที่มีใช้สาระสำคัญและความแตกต่างนั้นไม่มีผลทำให้เกิดการได้เปรียบเสียเปรียบต่อผู้ยื่นข้อเสนอรายอื่น หรือเป็นการผิดพลาดเล็กน้อย คณะกรรมการฯ อาจพิจารณาผ่อนปรนการตัดสินสิทธิผู้ยื่นข้อเสนอรายนั้น

5.4 บริษัทสงวนสิทธิไม่พิจารณาข้อเสนอของผู้ยื่นข้อเสนอโดยไม่มีการผ่อนผันในกรณีดังต่อไปนี้

(1) ไม่ปรากฏชื่อผู้ยื่นข้อเสนอรายนั้นในบัญชีรายชื่อผู้รับเอกสารสอบราคาของบริษัท

(2) ไม่กรอกชื่อผู้ยื่นข้อเสนอในการเสนอราคา

(3) เสนอรายละเอียดแตกต่างไปจากเงื่อนไขที่กำหนดในเอกสารสอบราคาที่เป็นสาระสำคัญ หรือมีผลทำให้เกิดความได้เปรียบเสียเปรียบแก่ผู้ยื่นข้อเสนอรายอื่น

5.5 ในการตัดสินใจการสอบราคาหรือในการทำสัญญา คณะกรรมการพิจารณาผลการสอบราคาหรือบริษัทมีสิทธิให้ผู้ยื่นข้อเสนอชี้แจงข้อเท็จจริงเพิ่มเติมได้ บริษัทมีสิทธิที่จะไม่รับข้อเสนอ ไม่รับราคา หรือไม่ทำสัญญา หากข้อเท็จจริงดังกล่าวไม่เหมาะสมหรือไม่ถูกต้อง

5.6 บริษัททรงไว้ซึ่งสิทธิที่จะไม่รับราคาต่ำสุด หรือราคาหนึ่งราคาใด หรือราคาที่เสนอทั้งหมดก็ได้ และอาจพิจารณาเลือกจ้างในจำนวน หรือขนาด หรือเฉพาะรายการหนึ่งรายการใดหรืออาจจะยกเลิกการสอบราคาโดยไม่พิจารณาจัดจ้างเลยก็ได้ สุดแต่จะพิจารณา ทั้งนี้ เพื่อประโยชน์ของทางบริษัทเป็นสำคัญ และให้ถือว่าการตัดสินใจของบริษัทเป็นเด็ดขาด ผู้ยื่นข้อเสนอจะเรียกร้องค่าใช้จ่าย หรือค่าเสียหายใดๆมิได้ รวมทั้งบริษัทจะพิจารณายกเลิกการสอบราคาและลงโทษผู้ยื่นข้อเสนอเป็นผู้ทำงาน ไม่ว่าจะเป็นผู้ยื่นข้อเสนอที่ได้รับการคัดเลือกหรือไม่ก็ตาม หากมีเหตุที่เชื่อถือได้ว่าการยื่นข้อเสนอกระทำการโดยไม่สุจริต เช่น การเสนอเอกสารอันเป็นเท็จ หรือใช้ข้อมูลคลาดเคลื่อนหรือบิดเบือนมายื่นข้อเสนอแทน เป็นต้น

ในกรณีที่ผู้ยื่นข้อเสนอรายที่เสนอราคาต่ำสุด เสนอราคาต่ำจนคาดหมายได้ว่าไม่อาจดำเนินงานตามเอกสารสอบราคาได้ คณะกรรมการพิจารณาผลการสอบราคาหรือบริษัทจะให้ผู้ยื่นข้อเสนออื่นชี้แจงและแสดงหลักฐานที่ทำให้เชื่อได้ว่า ผู้ยื่นข้อเสนอสามารถดำเนินงานตามเอกสารสอบราคาให้เสร็จสมบูรณ์ หากคำชี้แจงไม่เป็นที่รับฟังได้บริษัทมีสิทธิที่จะไม่รับข้อเสนอหรือไม่รับราคาของรายนั้น ทั้งนี้ ผู้ยื่นข้อเสนอดังกล่าวไม่มีสิทธิเรียกร้องค่าใช้จ่ายหรือค่าเสียหายใดๆจากบริษัท

5.7 ก่อนลงนามในสัญญาบริษัทอาจประกาศยกเลิกการสอบราคา หากปรากฏว่ามีการกระทำที่เข้าลักษณะผู้ยื่นข้อเสนอที่ชนะการสอบราคาหรือที่ได้รับการคัดเลือก มีผลประโยชน์ร่วมกันหรือมีส่วนได้เสียกับผู้ยื่นข้อเสนอรายอื่น หรือขัดขวางการแข่งขันอย่างเป็นธรรม หรือสมยอมกันกับผู้ยื่นข้อเสนอรายอื่นหรือเจ้าหน้าที่ในการเสนอราคา หรือสื่อว่ากระทำการทุจริตอื่นใดในการเสนอราคา

6. การทำสัญญาจ้าง

ผู้ชนะการสอบราคาจะต้องทำสัญญาจ้างขายตามแบบสัญญาตามระบุในข้อ 1.3 กับบริษัท ภายใน 7 วันทำการ นับถัดจากวันที่ได้รับแจ้ง และจะต้องวางหลักค้ำประกันสัญญาเป็นจำนวนเงินเท่ากับร้อยละ 5 ของราคาค่าจ้างที่สอบราคาให้บริษัทยึดถือไว้ในขณะทำสัญญา โดยใช้หลักประกันอย่างหนึ่งอย่างใดดังต่อไปนี้

- (1) เงินสด
- (2) เช็คหรือตราพท์ที่ธนาคารเซ็นส่งจ่าย ซึ่งเป็นเช็คหรือตราพท์ลงวันที่ที่ใช้เช็คหรือตราพท์นั้นชำระต่อเจ้าหน้าที่ในวันทำสัญญา หรือก่อนวันนั้นไม่เกิน 3 วันทำการ
- (3) หนังสือค้ำประกันของธนาคารภายในประเทศ
- (4) พันธบัตรรัฐบาลไทย

หลักประกันนี้จะคืนให้ โดยไม่มีดอกเบี้ยภายใน 15 วันนับถัดจากวันที่ผู้ชนะการสอบราคา (ผู้รับจ้าง) พ้นจากข้อผูกพันตามสัญญาจ้างแล้ว

หลักประกันนี้จะคืนให้ โดยไม่มีดอกเบี้ย ตามอัตราส่วนของงานจ้างซึ่งบริษัท ได้รับมอบไว้แล้ว

7. ค่าจ้างและการจ่ายเงิน

บริษัทจะจ่ายค่าจ้างซึ่งได้รวมภาษีมูลค่าเพิ่ม ตลอดจนภาษีอากรอื่นๆและค่าใช้จ่ายที่พึงแล้วให้แก่ ผู้ยื่นข้อเสนอที่ได้รับการคัดเลือกให้เป็นผู้รับจ้าง เมื่อผู้รับจ้างได้ปฏิบัติงานถูกต้องและครบถ้วนตามสัญญาจ้างหรือ ข้อตกลงเป็นหนังสือ และบริษัทได้ตรวจรับมอบงานจ้างเรียบร้อยแล้ว

8. อัตราค่าปรับ

ค่าปรับตามแบบสัญญาจ้างแนบท้ายเอกสารสอบราคานี้ หรือข้อตกลงจ้างเป็นหนังสือจะกำหนด ดังนี้

หากผู้รับจ้างไม่สามารถทำงานให้แล้วเสร็จตามเวลาที่กำหนดไว้ในสัญญาและผู้ว่าจ้างยังมีได้ใช้สิทธิ บอกลีกสัญญา ผู้รับจ้างตกลงยินยอมชำระค่าปรับให้แก่ผู้ว่าจ้างอัตราร้อยละ 0.20 หรือคิดจำนวนเงินเป็นรายวัน นับตั้งแต่วันที่ล่วงเลยกำหนดวันแล้วเสร็จตามสัญญาไปจนถึงวันที่งานแล้วเสร็จสมบูรณ์พร้อมส่งมอบ รวมทั้ง ยินยอมให้ผู้ว่าจ้างเรียกค่าเสียหายอันเกิดขึ้นเนื่องจากผู้รับจ้างส่งมอบงานล่าช้าอีกด้วย

9. การรับประกันความชำรุดบกพร่องของงานจ้าง

เมื่อผู้ว่าจ้างได้รับมอบงานจากผู้รับจ้างแล้ว หากปรากฏว่ามีเหตุชำรุดบกพร่องหรือเสียหายเกิดขึ้นกับ งานที่จ้างตามสัญญานี้ภายในกำหนด 1 ปี นับจากวันที่ผู้ว่าจ้างได้รับมอบงานงวดสุดท้ายจากผู้รับจ้าง โดยเหตุ ความชำรุดบกพร่องหรือเสียหายนั้น เกิดจากความบกพร่องของผู้รับจ้าง ไม่ว่าจะเกิดจากการใช้วัสดุที่ไม่ดีหรือไม่ ถูกต้อง หรือทำไปไม่เรียบร้อย หรือทำไม่ถูกต้องตามมาตรฐานแห่งหลักวิชา ผู้รับจ้างจะต้องรับทำการแก้ไขให้เป็น ที่เรียบร้อยภายในระยะเวลาที่ผู้ว่าจ้างกำหนด นับถัดจากวันที่ได้รับแจ้งเป็นหนังสือจากผู้ว่าจ้าง โดยผู้ว่าจ้างไม่ จำเป็นต้องออกค่าใช้จ่ายอื่นใดอีก หากผู้รับจ้างไม่ทำการแก้ไขให้ถูกต้องเรียบร้อยภายในเวลาที่ผู้ว่าจ้างกำหนด ให้ ผู้ว่าจ้างมีสิทธิที่จะทำการนั้นเองหรือจ้างผู้อื่นให้ทำงานนั้น โดยผู้รับจ้างต้องเป็นผู้ออกค่าใช้จ่ายเองทั้งสิ้นทุก ประการ

10. ข้อสงวนสิทธิ์ในการยื่นเสนอและอื่นๆ

10.1 เงินค่าจ้างสำหรับการสอบราคาจ้างครั้งนี้ได้มาจากเงินงบประมาณของบริษัท

การลงนามในสัญญาจะกระทำต่อเมื่อบริษัทได้รับอนุมัติเงินค่าจ้างจากเงินงบประมาณของ บริษัทแล้วเท่านั้น

10.2 เมื่อบริษัทได้คัดเลือกผู้ยื่นข้อเสนอรายใดให้เป็นผู้รับจ้าง และได้ตกลงจ้างตามการสอบราคา แล้ว ถ้าผู้รับจ้างจะต้องส่งหรือนำสิ่งของมาเพื่องานจ้างดังกล่าวเข้ามาจากต่างประเทศและของนั้นต้องนำเข้ามาโดย ทางเรือในเส้นทางที่มีเรือไทยเดินอยู่ และสามารถให้บริการรับขนได้ตามที่รัฐมนตรีว่าการกระทรวงคมนาคม ประกาศกำหนด ผู้ยื่นข้อเสนอซึ่งเป็นผู้รับจ้างจะต้องปฏิบัติตามกฎหมายว่าด้วยการส่งเสริมการพาณิชย์ ดังนี้

(1) แจ้งการส่งหรือนำสิ่งของดังกล่าวเข้ามาจากต่างประเทศ ต่อกรมเจ้าท่า ภายใน 7 วัน นับตั้งแต่วันที่ผู้รับจ้างส่งหรือซื้อของจากต่างประเทศ เว้นแต่เป็นของที่รัฐมนตรีว่าการกระทรวงคมนาคมประกาศ ยกเว้นให้บรรทุกโดยเรืออื่นได้

(2) จัดการให้สิ่งของดังกล่าวบรรทุกโดยเรือไทย หรือเรือที่มีสิทธิเช่นเดียวกับเรือไทยจากต่างประเทศมายังประเทศไทย เว้นแต่จะได้รับอนุญาตจากกรมเจ้าท่า ให้บรรทุกสิ่งของนั้น โดยเรืออื่นที่มีใบเรือไทย ซึ่งจะต้องได้รับอนุญาตเช่นนั้นก่อนบรรทุกของลงเรืออื่น หรือเป็นของที่รัฐมนตรีว่าการกระทรวงคมนาคมประกาศ ยกเว้นให้บรรทุกโดยเรืออื่น

(3) ในกรณีที่มิปฏิบัติตามข้อ (1) หรือ (2) ผู้รับจ้างจะต้องรับผิดชอบตามกฎหมายว่าด้วยการ ส่งเสริมการพาณิชย์นาวี

10.3 ผู้ยื่นข้อเสนอซึ่งบริษัทได้คัดเลือกแล้ว ไม่ไปทำสัญญาหรือข้อตกลงจ้างเป็นหนังสือภายในเวลาที่กำหนด ดังระบุไว้ในข้อ 6 บริษัท อาจพิจารณาเรียกร้องให้ชดใช้ความเสียหายอื่น(ถ้ามี)รวมทั้งจะพิจารณาให้เป็น ผู้ทำงานตามระเบียบกระทรวงการคลังว่าด้วยการจัดซื้อจัดจ้างและการบริหารพัสดุภาครัฐ

10.4 บริษัทสงวนสิทธิ์ที่จะแก้ไขเพิ่มเติมเงื่อนไข หรือข้อกำหนดในแบบสัญญาหรือข้อตกลงจ้างเป็น หนังสือ ให้เป็นไปตามความเห็นของสำนักงานอัยการสูงสุด(ถ้ามี)

10.5 ในกรณีที่เอกสารสอบราคามีความขัดหรือแย้งกัน ผู้ยื่นข้อเสนอจะต้องปฏิบัติตามคำวินิจฉัย ของบริษัท คำวินิจฉัยดังกล่าวให้ถือเป็นที่สุด และผู้ยื่นข้อเสนอไม่มีสิทธิเรียกร้องค่าใช้จ่ายใดๆ เพิ่มเติม

10.6 บริษัทอาจประกาศยกเลิกการจัดจ้างในกรณีต่อไปนี้ได้ โดยที่ผู้ยื่นข้อเสนอจะเรียกร้อง ค่าเสียหายใดๆจากบริษัทไม่ได้

(1) บริษัทไม่ได้รับการจัดสรรเงินงบประมาณที่จะใช้ในการจัดจ้างหรือที่ได้รับจัดสรรแต่ไม่ เพียงพอที่จะทำการจัดจ้างครั้งนี้ต่อไป

(2) มีการกระทำที่เข้าลักษณะผู้ยื่นข้อเสนอที่ขณะการจัดจ้างหรือที่ได้รับการคัดเลือกมี ผลประโยชน์ร่วมกัน หรือมีส่วนได้เสียกับผู้ยื่นเสนอรายอื่น หรือขัดขวางการแข่งขันอย่างเป็นธรรม หรือสมยอม กันกับผู้ยื่นเสนอรายอื่น หรือเจ้าหน้าที่ในการเสนอราคา หรือส่อว่าการกระทำการทุจริตอื่นใดในการเสนอราคา

(3) การทำการจัดจ้างครั้งนี้ต่อไปอาจก่อให้เกิดความเสียหายแก่บริษัทหรือกระทบต่อ ประโยชน์สาธารณะ

(4) กรณีอื่นในทำนองเดียวกับ(1)(2)หรือ(3) ตามที่กำหนดในกฎกระทรวงซึ่งออกตามความ ในกฎหมายว่าด้วยการจัดซื้อจัดจ้างและการบริหารพัสดุภาครัฐ

11. การปฏิบัติตามกฎหมายและระเบียบ

ในระหว่างระยะเวลาการจ้าง ผู้ยื่นข้อเสนอที่ได้รับการคัดเลือกให้เป็นผู้รับจ้างต้องปฏิบัติตาม หลักเกณฑ์ที่กฎหมายและระเบียบได้กำหนดไว้โดยเคร่งครัด



บริษัท ห้องปฏิบัติการกลาง (ประเทศไทย) จำกัด

ลงวันที่ 20 มิถุนายน 2566



รายละเอียดคุณลักษณะเฉพาะ (Term of Reference: TOR)
โครงการปรับปรุงพื้นที่ลานจอดรถยนต์ฝั่งมีหลังคา และฝั่งไม่มีหลังคา
สำนักงานสาขาสมุทรสาคร
บริษัท ห้องปฏิบัติการกลาง (ประเทศไทย) จำกัด

1. วัตถุประสงค์

เพื่อปรับปรุงพื้นที่ลานจอดรถฝั่งมีหลังคา และปรับปรุงพื้นที่ลานจอดรถไม่มีหลังคา และแก้ไขปัญหาที่ท่วมขัง

2. ข้อกำหนดและมาตรฐานวัสดุอุปกรณ์

- 2.1 วัสดุที่นำมาติดตั้งต้องมีคุณภาพตามที่กำหนด เป็นวัสดุใหม่ที่ไม่เคยผ่านการใช้งานมาก่อนมีมาตรฐานเทียบเท่าหรือไม่ต่ำกว่ามาตรฐาน มอก.
- 2.2 คอนกรีตสำเร็จ กำลังอัดประลัยไม่น้อยกว่า 240 กก/ตร.ม. ตามมาตรฐานผลิตภัณฑ์ อุตสาหกรรม
- 2.3 เหล็กข้ออ้อยเสริมโครงสร้าง ต้องได้รับรองมาตรฐาน มอก. หรือดีกว่า
- 2.4 เหล็กเส้นกลมเสริมโครงสร้าง ต้องได้รับรองมาตรฐาน มอก. หรือดีกว่า
- 2.5 ผู้รับจ้างจะต้องดำเนินการ แสดงรายการคำนวณโครงสร้าง และมีวิศวกรโยธาเซ็นรับรองรายการคำนวณ ตามแบบ

3. รายละเอียดงานติดตั้ง

3.1 งานรื้อถอน

- 3.1.1 ผู้รับจ้างจะต้องดำเนินการ กั้นพื้นที่รอบบริเวณที่ดำเนินการโดยคำนึงถึงความปลอดภัยของพนักงาน และทรัพย์สินของผู้ว่าจ้าง
- 3.1.2 ผู้รับจ้างจะต้องดำเนินการรื้อถอนหลังคาโรงจอดรถ (ของเดิม) เพื่อดำเนินการเสริมโครงสร้างหลังคา และเพิ่มระดับความสูง พร้อมติดตั้งกลับสู่สภาพเดิม ตามแบบระบุ
- 3.1.3 ผู้รับจ้างจะต้องดำเนินการ รื้อพื้นคอนกรีต พร้อมขุดดิน เพื่อเตรียมสำหรับวางบ่อพัก และท่อระบายน้ำคอนกรีต ตามแบบ

หน้า 1 / 4



ประธานกรรมการ



กรรมการ

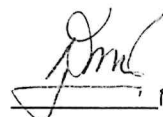

กรรมการและเลขานุการ

- 3.1.4 ผู้รับจ้างจะต้องดำเนินการ รื้อพื้นตัวหนอน พร้อมเข็บบคอนกรีต (ของเดิม) ออกเพื่อทำการวางท่อคอนกรีต ขนาดเส้นผ่านศูนย์กลางไม่น้อยกว่า 30 ซม. และเชื่อมต่อท่อคอนกรีตกับบ่อพักน้ำเสีย (ของเดิม) ตามแบบ
- 3.1.5 ผู้รับจ้างจะต้องดำเนินการ รื้อย้ายบ่อม ปรก. พร้อมฐานคอนกรีตเพื่อนำไปติดตั้ง ตำแหน่งใหม่ตามแบบ
- 3.2 งานติดตั้งท่อระบายน้ำ
- 3.2.1 ผู้รับจ้างจะต้องดำเนินการเทพราบบน และคอนกรีตหยาบรองพื้น เพื่อรองรับการติดตั้งบ่อพักน้ำและท่อระบายน้ำคอนกรีต ตามแบบ
- 3.2.2 ผู้รับจ้างจะต้องดำเนินการติดตั้ง บ่อพักน้ำเสีย ชนิดคอนกรีตเสริมเหล็ก ชนิดทางเดียว สำหรับท่อคอนกรีต ขนาดเส้นผ่านศูนย์กลางไม่น้อยกว่า 30 ซม. ตามแบบ
- 3.2.3 ผู้รับจ้างจะต้องดำเนินการติดตั้ง บ่อพักน้ำเสีย ชนิดคอนกรีตเสริมเหล็ก ชนิดสองทางตรง สำหรับท่อคอนกรีต ขนาดเส้นผ่านศูนย์กลางไม่น้อยกว่า 30 ซม. ตามแบบ
- 3.2.4 ผู้รับจ้างจะต้องดำเนินการติดตั้ง บ่อพักน้ำเสีย ชนิดคอนกรีตเสริมเหล็ก ชนิดสองทางเดียว 90 องศา สำหรับท่อคอนกรีต ขนาดเส้นผ่านศูนย์กลางไม่น้อยกว่า 30 ซม. ตามแบบ
- 3.2.5 ผู้รับจ้างจะต้องดำเนินการติดตั้งท่อคอนกรีต ขนาดเส้นผ่านศูนย์กลางไม่น้อยกว่า 30 ซม. พร้อมเชื่อมต่อกับบ่อพักใหม่ และบ่อพักเดิม ตามแบบ
- 3.2.6 ผู้รับจ้างจะต้องดำเนินการ ติดตั้งฝาบ่อพักน้ำคอนกรีตเสริมเหล็ก ตามแบบ
- 3.2.7 ผู้รับจ้างจะต้องดำเนินการ ติดตั้งรางระบายน้ำคอนกรีตเสริมเหล็ก ตามแบบ
- 3.3 งานติดตั้งพื้นคอนกรีต
- 3.3.1 ผู้รับจ้างจะต้องดำเนินการ เทดินลูกรังถมพื้น ความหนาไม่น้อยกว่า 13 ซม. เพื่อปรับระดับความสูงตามแบบ
- 3.3.2 ผู้รับจ้างจะต้องดำเนินการ เททรายหยาบรองพื้นความหนาไม่น้อยกว่า 5 ซม. เพื่อรองรับการเทพื้นคอนกรีตเสริมเหล็ก ตามแบบ
- 3.3.3 ผู้รับจ้างจะต้องดำเนินการ ติดตั้งเหล็ก Wire mesh ขนาดไม่น้อยกว่า 6 มม. @ 20 มม. พร้อมเทพื้น ตามแบบ

S. Apant

ประธานกรรมการ

นาย ไชยวัฒน์

กรรมการ

กรรมการและเลขานุการ

กรรมการและเลขานุการ

- 3.3.4 ผู้รับจ้างจะต้องดำเนินการ เทพื้นคอนกรีตเสริมเหล็ก กำลังอัดประลัยไม่น้อยกว่า 240 กก./ตร. ซม. ฉาบเรียบ พร้อมปรับระดับสโลป ตามแบบ
- 3.3.5 ผู้รับจ้างจะต้องดำเนินการ ตัดช่องรอยต่อระหว่างพื้นคอนกรีต ตามแบบ
- 3.3.6 ผู้รับจ้างจะต้องดำเนินการ เทพื้นคอนกรีตเสริมเหล็กขนาดพื้นที่ไม่น้อยกว่า 4.5x5.3x0.1ม. เพื่อรองรับการวางป้อม รปภ. (ของเดิม) ตามแบบ
- 3.3.7 ผู้รับจ้างจะต้องดำเนินการ ติดตั้งหมอนคอนกรีตขนาด 0.15x0.3x1ม. (ของเดิม) ตามแบบ
- 3.3.8 ผู้รับจ้างจะต้องดำเนินการ เทพื้นฟุตบอล บริเวณใต้หลังคาโรงจอดรถ ตามแบบ
- 3.3.9 ผู้รับจ้างจะต้องดำเนินการ ทาสีพื้นที่ช่องจอดรถ และเส้นจราจร ตามแบบ

3.4 งานติดตั้งหลังคาโรงจอดรถ และงานโครงสร้าง

- 3.4.1 ผู้รับจ้างจะต้องดำเนินการ เสริมเหล็กโครงสร้างหลังคาส่วนที่ผุ หรือชำรุดให้แข็งแรง อยู่ในสภาพพร้อมใช้งาน
- 3.4.2 ผู้รับจ้างจะต้องดำเนินการ เสริมความสูงโครงสร้างหลังคา พร้อมทำการเชื่อมต่อให้แข็งแรง อยู่ในสภาพพร้อมใช้งาน และมีวิศวกรดำเนินการตรวจสอบและรับรองโครงสร้าง
- 3.4.3 ผู้รับจ้างจะต้องดำเนินการ ติดตั้งแผ่นหลังคาเมทัลชีท (ของเดิม) พร้อมซ่อมรั่วให้อยู่ในสภาพพร้อมใช้งาน
- 3.4.4 ผู้รับจ้างจะต้องดำเนินการ ซ่อมแซมรางระบายน้ำสแตนเลส ของเดิม บริเวณหลังคาโรงจอดรถ พร้อมท่อระบายน้ำ ของใหม่ ตามแบบ
- 3.4.5 ผู้รับจ้างจะต้องดำเนินการ ทาสีโครงสร้างหลังคา ด้วยสีรองพื้นกันสนิม (สีเทา) ไม่น้อยกว่า 2 รอบ

3.5 งานติดตั้งป้อม ร.ป.ภ.

- 3.5.1 ผู้รับจ้างจะต้องดำเนินการ ติดตั้งรางระบายน้ำสแตนเลสบริเวณ หลังคาอาคารปฏิบัติการ เหนือป้อม รปภ. พร้อมท่อระบายน้ำฝนและเสารับท่อ ตามแบบ
- 3.5.3 ผู้รับจ้างจะต้องดำเนินการ ติดตั้งป้อม รปภ. ของเดิม พร้อมซ่อมแซมให้อยู่ในสภาพพร้อมใช้งาน

4 รายละเอียดงานติดตั้ง

ในการกำหนดราคากลาง หรือสืบราคาครั้งนี้ สืบราคาจากผู้รับจ้างเป็นราคาอ้างอิงในการกำหนดราคากลาง จำนวน 1,096,000 บาท (หนึ่งล้านเก้าหมื่นหกพันบาทถ้วน) ราคารวมภาษีมูลค่าเพิ่ม

หน้า 3 / 4

S. Apunt

ประธานกรรมการ

ชนน พิภพ

กรรมการ

Jim

กรรมการและเลขานุการ

5. การส่งมอบ และเงื่อนไขการชำระเงิน

- 5.1 งวดที่ 1 ชำระเงินร้อยละ 40 เมื่อผู้รับจ้างดำเนินการ วางท่อระบายน้ำ , ปรับระดับพื้นเดิม เทคอนกรีต ฝังลานจอดรถไม่มีหลังคา แล้วเสร็จพร้อมใช้งานตามแบบ
- 5.2 งวดที่ 2 ชำระเงินร้อยละ 40 เมื่อผู้รับจ้างดำเนินการ วางท่อระบายน้ำ , ปรับระดับพื้นเดิม เทคอนกรีต ฝังลานจอดรถมีหลังคา แล้วเสร็จพร้อมใช้งานตามแบบ
- 5.3 งวดที่ 3 ชำระเงินร้อยละ 20 เมื่อผู้รับจ้างดำเนินการติดตั้ง หลังคาลานจอดรถ เทพื้นป้อม รปภ. และวางระบายน้ำ และงานอื่นๆทั้งหมด ครบถ้วนตามแบบ ให้ใช้งานได้ตามวัตถุประสงค์ของผู้ว่าจ้าง
- 5.4 เงื่อนไขการวางบิลและการชำระเงินเป็นไปตามระเบียบของบริษัทห้องปฏิบัติการกลาง (ประเทศไทย) จำกัด

6. การรับประกัน

- 6.1 ผู้รับจ้างต้องรับประกันวัสดุ อุปกรณ์ต่างๆ ทั้งหมดไม่น้อยกว่า 1 ปี
- 6.2 กรณีที่เกิดการชำรุดหรือเกิดการเสื่อมสภาพจากการใช้งานในสภาวะปกติ ซึ่งอยู่ในระยะสัญญา ผู้รับจ้างจะต้องเข้าดำเนินการเปลี่ยนหรือแก้ไขให้สามารถใช้งานได้โดยเร็ว
- 6.3 ดำเนินการแล้วเสร็จภายใน 90วัน นับจากวันที่ลงนามในสัญญา

7. เงื่อนไขอื่นๆ

- 7.1 ก่อนลงนามในสัญญา บริษัท ฯ มีสิทธิยกเลิกการจัดซื้อจัดจ้างในครั้งนี้ได้ และการจัดซื้อจัดจ้างในครั้งนี้อาจมีความมุ่งหมายที่จะต้องให้มีการจัดทำสัญญาเป็นหนังสือระหว่างกันก่อนจึงจะให้ผลผูกพัน และผู้เสนอราคาไม่มีสิทธิที่จะฟ้องเรียกค่าเสียหายใดๆ จากบริษัทฯ ในการนี้ บริษัทฯ ยินดีที่จะคืนเอกสารหลักฐานต่างๆ ของผู้เสนอราคาคืนให้แก่ผู้เสนอราคา

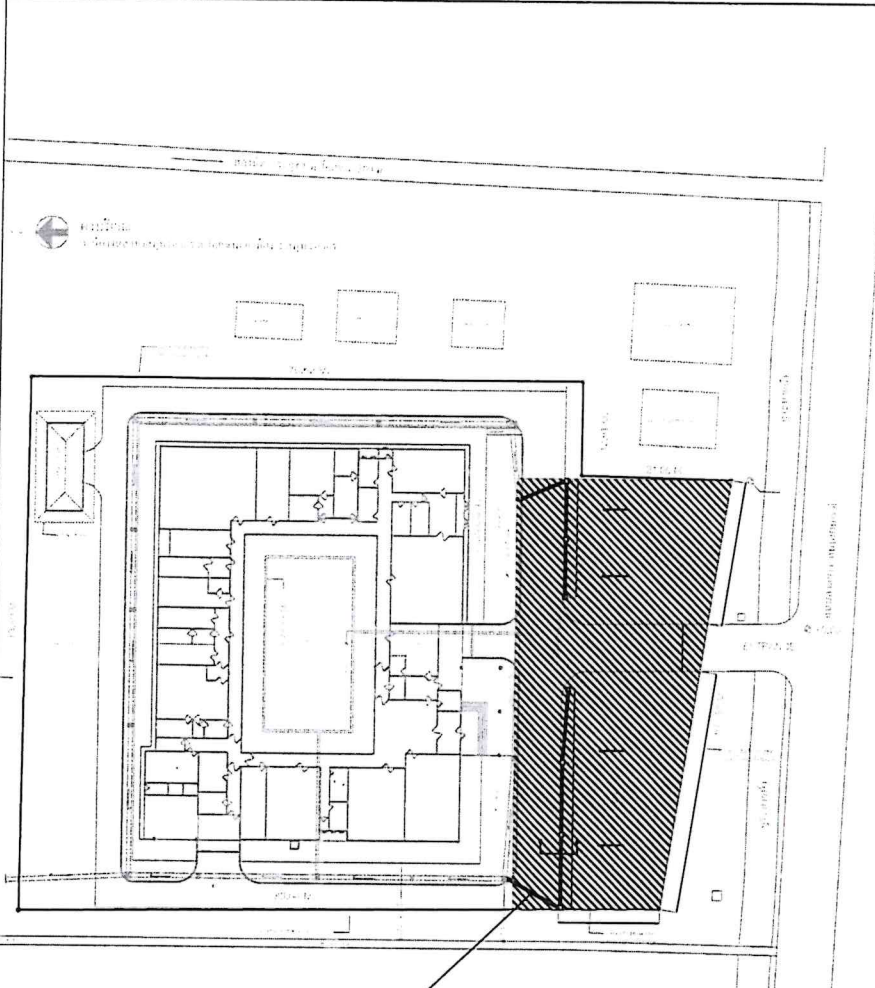

พื้นที่ปรับปรุง

โครงการปรับปรุงพื้นที่ลานจอดรถยนต์
ฝั่งมีหลังคา และมีฝั่งไม่มีหลังคา
สาขาสมุทรสาคร

Key Plan
Scale NTS.

S. Apint
ชนก วัฒน

 บริษัท ห้องปฏิบัติการกลาง (ประเทศไทย) จำกัด Central Laboratory (Thailand) Co., Ltd.	โครงการปรับปรุงพื้นที่ลานจอดรถยนต์ ฝั่งมีหลังคา และฝั่งไม่มีหลังคา สาขาสมุทรสาคร		REVISION	DATE	UPDATE BY	Location: <u>Central Laboratory (Thailand) Co., Ltd. (SS)</u>	Drawn By:
	Drawing Title: <u>Cover Drawing / Key Plan</u>		REVISION			Drawing NO: <u>SS-00</u>	Checked By:
Date: <u>07-03-2566</u>						Date: <u>07-03-2566</u>	Approve By:
Scale: <u>NTS.</u>						Scale: <u>NTS.</u>	Comment:
Unit: <u>millimeters</u>						Unit: <u>millimeters</u>	

สารบัญแบบ

เลขที่	รายการ	เลขที่	รายการ
SS-01	สารบัญแบบ และรายละเอียดประกอบแบบ	SS-08	แบบติดตั้งปั๊ม รมป
SS-02	แบบแปลนรื้อถอน		
SS-03	แบบแปลนบ่อพักและท่อระบายน้ำ		
SS-04	แบบแปลนลานจอดรถ ค.ส.ล. ทวีไป		
SS-05	แบบแปลนเสี้ยนพื้นที่จอดรถ		
SS-06	แบบขยายงานติดตั้งหลังคา		
SS-07	แบบขยายพื้นที่ ค.ส.ล		

รายละเอียดประกอบ

1. งานรื้อถอน
 - 1.1 ผู้รับจ้างจะต้องกันพื้นที่รื้อถอนบริเวณก่อนสร้าง โดยคำนึงถึงความปลอดภัย ของพนักงานเป็นสำคัญ
 - 1.2 ผู้รับจ้างจะต้องดำเนินการรื้อหลังคาโรงจอดรถ (ของเดิม) เพื่อนำไปเสริมโครงสร้าง และเพิ่มระดับความสูง พร้อมติดตั้งกลับสู่สภาพเดิม
 - 1.3 ผู้รับจ้างจะต้องดำเนินการรื้อพื้นที่คอนกรีต พร้อมขุดดิน เพื่อเตรียมสำหรับวางบ่อพักและท่อระบายน้ำคอนกรีต
 - 1.4 ผู้รับจ้างจะต้องดำเนินการรื้อพื้นตัวหนอนพร้อมเสริมคอนกรีต (ของเดิม) ออกเพื่อ ทำการวางท่อคอนกรีต ๑ 30 ซม. และเชื่อมต่อกับบ่อพักเดิม
 - 1.5 ผู้รับจ้างจะต้องดำเนินการรื้อย้าย บ่อ รมป. พร้อมทรานคอนกรีต เพื่อนำไปติดตั้ง ตำแหน่งใหม่ตามแบบกำหนด
2. งานติดตั้งท่อระบายน้ำ
 - 2.1 ผู้รับจ้างจะต้องดำเนินการเททรายหยาบและคอนกรีตหยาบรองพื้นเพื่อรองรับการติดตั้งบ่อพักน้ำ และท่อระบายน้ำคอนกรีต
 - 2.2 ผู้รับจ้างจะต้องดำเนินการติดตั้ง บ่อพักน้ำคอนกรีตเสริมเหล็กแบบทางเดียว สำหรับท่อคอนกรีต ๑ 30 ซม
 - 2.3 ผู้รับจ้างจะต้องดำเนินการติดตั้ง บ่อพักน้ำคอนกรีตเสริมเหล็กแบบ 2 ทางตรง สำหรับท่อคอนกรีต ๑ 30 ซม
 - 2.4 ผู้รับจ้างจะต้องดำเนินการติดตั้ง บ่อพักน้ำคอนกรีตเสริมเหล็กแบบ 2 ทาง 90 องศา สำหรับท่อคอนกรีต ๑ 30 ซม
 - 2.5 ผู้รับจ้างจะต้องดำเนินการติดตั้ง ท่อคอนกรีตเสริมเหล็ก ๑ 30 ซม พร้อมเชื่อมต่อกับบ่อพักใหม่ และบ่อพัก (ของเดิม)
3. งานติดตั้งพื้นที่คอนกรีต
 - 3.1 ผู้รับจ้างจะต้องดำเนินการเท ดินลูกรังถมพื้น ความหนาไม่น้อยกว่า 13 ซม. เพื่อเพิ่มระดับความสูงพื้น ตามแบบ
 - 3.2 ผู้รับจ้างจะต้องดำเนินการเททรายหยาบรองพื้นความหนาไม่น้อยกว่า 5 ซม. เพื่อรองรับการเทพื้นที่คอนกรีตเสริมเหล็ก
 - 3.3 ผู้รับจ้างจะต้องดำเนินการติดตั้งเหล็ก wire mesh 6 มม.๑๐.20 ม
 - 3.4 ผู้รับจ้างจะต้องดำเนินการเทพื้นที่คอนกรีตเสริมเหล็ก 240 กก./ตร.ซม. พร้อมปรับระดับโล่ ตามแบบระบุ
 - 3.5 ผู้รับจ้างจะต้องดำเนินการติดตั้งคอนกรีตเสริมเหล็กขนาดพื้นที่ไม่น้อยกว่า 4x4.5x0.1 ม
 - 3.6 ผู้รับจ้างจะต้องดำเนินการ ติดตั้งหมอนคอนกรีตขนาด 0.15x0.3x1 ม ของเดิม ตามแบบ
 - 3.7 ผู้รับจ้างจะต้องดำเนินการ เทพื้นปูตาบาท บริเวณใต้หลังคาโรงจอดรถ
 - 3.8 ผู้รับจ้างจะต้องทาสีพื้นที่จอดรถ ตามแบบระบุ
4. งานติดตั้งหลังคาโรงจอดรถ และงานโครงสร้าง
 - 4.1 ผู้รับจ้างจะต้องดำเนินการเสริมเหล็กโครงสร้างหลังคาส่วนที่ปู หรือที่ขูดไปให้แข็งแรง อยู่ในสภาพพร้อมใช้งาน
 - 4.2 ผู้รับจ้างจะต้องดำเนินการเสริมความสูงโครงสร้างหลังคา พร้อมทำการเชื่อมต่อให้แข็งแรง
 - 4.3 ผู้รับจ้างจะต้องดำเนินการ ติดตั้งแนหลังคาตามหลักทฤษฎีของเดิม พร้อมซ่อมแซมให้อยู่ในสภาพพร้อมใช้งาน
 - 4.4 ผู้รับจ้างจะต้องดำเนินการ ซ่อมแซมรางระบายน้ำขนาดเดิม บริเวณหลังคาโรงจอดรถพร้อมทาสีระบายน้ำของใหม่ ตามแบบ
 - 4.5 ผู้รับจ้างจะต้องดำเนินการทาสีโครงสร้างหลังคา ด้วยรองพื้นกันสนิม (สีเทา) ไม่น้อยกว่า 2 รอบ
5. งานติดตั้งปั๊ม รมป.
 - 5.1 ผู้รับจ้างจะต้องดำเนินการ ติดตั้งรางระบายน้ำขนาดเดิมบริเวณหลังคาเหนือบ่อ รมป. พร้อมท่อน้ำทิ้งและเสารับท่อ ตามแบบระบุ
 - 5.2 ผู้รับจ้างจะต้องดำเนินการ ซ่อมแซมบ่อ รมป. ให้อยู่ในสภาพพร้อมใช้งาน พร้อมติดตั้งให้อยู่ในสภาพเดิม ตามแบบระบุ
 - 5.3 ผู้รับจ้างจะต้องดำเนินการเทพื้นที่คอนกรีต เสริมเหล็ก ความหนาไม่น้อยกว่า 10 ซม

 S. Apant
 วนร Farom

PROJECT: โครงการปรับปรุงพื้นที่ลานจอดรถยนต์ฝั่งมีหลังคา และฝั่งไม่มีหลังคา สหาคมนทรสภาค Drawing title: สารบัญแบบ	REVISION REVISION	DATE DATE	UPDATE BY UPDATE BY	Location: Central Laboratory (Inland) Co.,Ld. (RS) Drawing NO: SS-01 Date: 07-03-2566 Scale: NTS. Unit: millimeters	Drawn By: Checked By: Approve By: Comment:
---	----------------------	--------------	------------------------	---	---



บริษัท ห้องปฏิบัติการกลาง (ประเทศไทย) จำกัด
 Central Laboratory (Thailand) Co., Ltd.

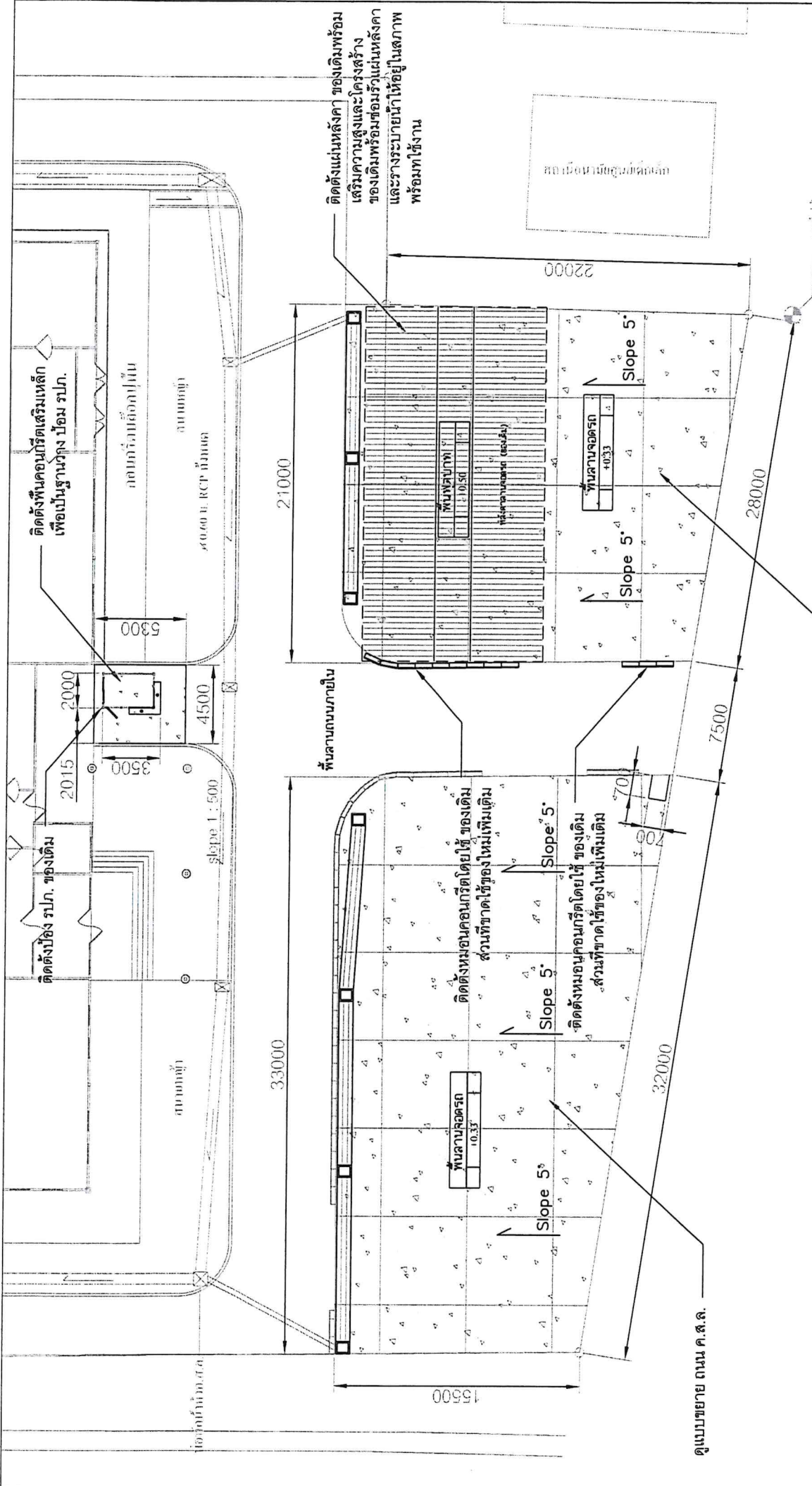

แปลนลานจอดรถ ค.ส.ล. ทัวไป

Scale 1: 300

ดูแบบขยาย ถนน ค.ส.ล.

เสนอ ธรรม

S. Apint

บริษัท ห้องปฏิบัติการกลาง (ประเทศไทย) จำกัด Central Laboratory (Thailand) Co., Ltd.	โครงการ: โครงการปรับปรุงพื้นที่ลานจอดรถยนต์ ผู้มีลิขสิทธิ์: ฝ่ายส่งไม้หลังคา สาขาสมุทรสาคร	REVISION	DATE	UPDATE BY	Location: General Laboratory (Thailand) Co., Ltd. (SS.) Drawing NO.: SS-04 Date: 07-03-2566 Scale: 1: 300 Unit: millimeters	Drawn By: Checked By: Approve By: Comment:
	แปลนลานจอดรถ ค ส ล ทัวไป	REVISION	REVISION	REVISION	REVISION	REVISION



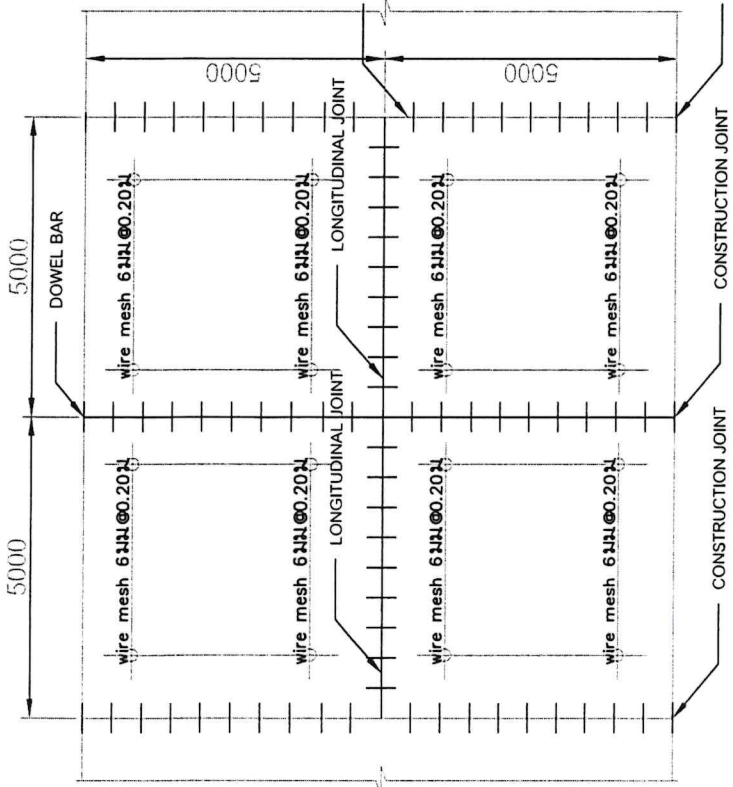

แปลนขยาย ลานจอดรถ ค.ส.ล.ทั่วไป
Scale 1:125

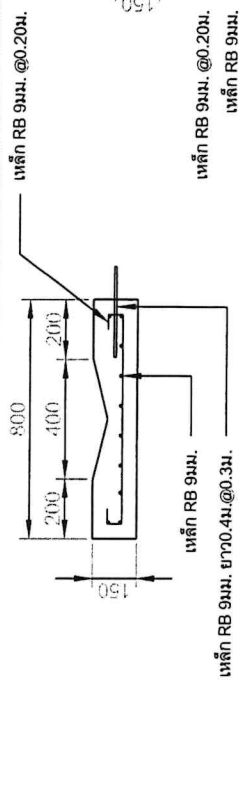

รูปตัดวางระบายนํ้า
Scale 1:125

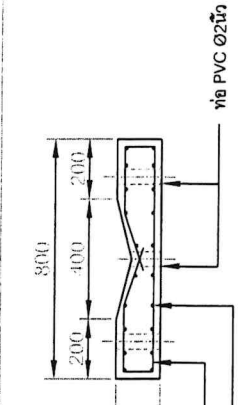

ขยายฝาปิดพัก
Scale 1:125

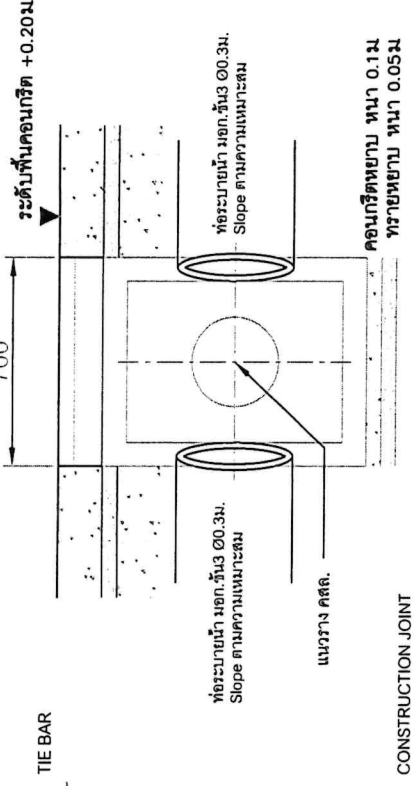

แบบรูปตัด X บ่อพักท่อระบายนํ้า
Scale 1:125

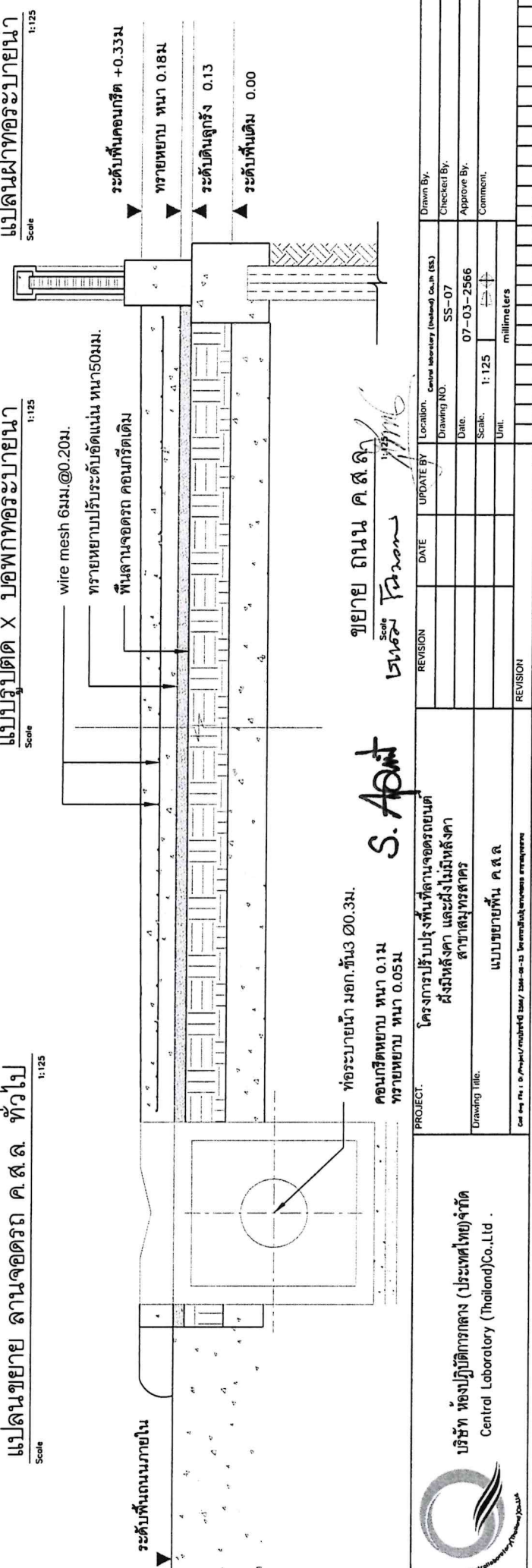

แบบแปลนฝาท่อระบายนํ้า
Scale 1:125

ชื่อยาย ถนอม ค.ส.ล.
Scale 1:125

S. Apint

บริษัท ห้องปฏิบัติการกลาง (ประเทศไทย) จำกัด Central Laboratory (Thailand) Co., Ltd.	โครงการปรับปรุงพื้นที่ลานจอดรถยนต์ สี่มิหังดา และสี่ไม้มิหังดา สาขาสุมพราศร์	LOCATION: Central Laboratory (Thailand) Co., Ltd. (S.) Drawing NO: SS-07 Date: 07-03-2566 Scale: 1:125 Unit: millimeters	Drawn By: Checked By: Approve By: Comment:
	โครงการปรับปรุงพื้นที่ลานจอดรถยนต์ สี่มิหังดา และสี่ไม้มิหังดา สาขาสุมพราศร์	REVISION DATE UPDATE BY	REVISION DATE UPDATE BY

ตารางประเมินปริมาณงาน ค่าวัสดุ และค่าแรงงาน (B.O.Q.)

โครงการ : โครงการปรับปรุงพื้นที่ลานจอดรถยนต์ ฝั่งหลังคา และฝั่งไม่มีหลังคา
 สถานที่ : สาขาสุมทราสาร

เลขที่ :

ลำดับที่	รายการ	จำนวน	หน่วย	ค่าวัสดุ		ค่าแรงงาน		รวมค่าวัสดุ และค่าแรงงาน
				ราคาหน่วยละ	จำนวนเงิน	ราคาหน่วยละ	จำนวนเงิน	
1	งานรื้อถอน							
1.1	กันพื้นที่ รอบบริเวณก่อสร้าง	1.00	งาน					
1.2	รื้อถอนพื้นลานจอดรถคอนกรีตเสริมเหล็ก	45.00	ตร.ม.					
1.3	รื้อถอนพื้นตัวหนอน	15.00	ตร.ม.					
2	งานเทพื้นคอนกรีต, บ่อพักและท่อระบายน้ำ							
2.1	ขุดดิน	45.00	ลบ.ม.					
2.2	ทรายหยาบรองพื้น	5.00	ลบ.ม.					
2.3	คอนกรีตหยาบ	5.00	ลบ.ม.					
2.4	ท่อคอนกรีตเสริมเหล็ก ๑ 30ซม.	45.00	เมตร					
2.5	บ่อพักคอนกรีตเสริมเหล็ก แบบทางเดียว สำหรับท่อคอนกรีต ๑ 30ซม.	2.00	บ่อ					
2.6	บ่อพักคอนกรีตเสริมเหล็ก แบบ 2ทางตรง สำหรับท่อคอนกรีต ๑ 30ซม.	3.00	บ่อ					
2.7	บ่อพักคอนกรีตเสริมเหล็ก แบบ 2ทาง 90องศา สำหรับท่อคอนกรีต ๑ 30ซม.	2.00	บ่อ					
2.8	ฝาบ่อพัก	7.00	ฝา					
2.9	รางระบายน้ำ	50.00	เมตร					
2.10	ดินลูกรัง ความหนาไม่น้อยกว่า 13ซม.	125.00	ลบ.ม.					
2.11	ทรายหยาบรองพื้น ความหนาไม่น้อยกว่า 5 ซม.	50.00	ลบ.ม.					
2.12	คอนกรีตสำเร็จ กำลังอัดประลัย 240กก./ตร.ม. ที่ 28วัน	145.00	ลบ.ม.					
2.13	เหล็ก wire mesh 6มม.@20ซม.	954.00	ตร.ม.					
2.14	เหล็กเส้นกลม RB 9มม.	250.00	กก.					
2.15	ติดตั้งหมอนคอนกรีต ของเดิม ขนาด 0.15x0.3x1เมตร (ของเดิม)	12.00	เมตร					
2.16	ปูพื้นตัวหนอน (ของเดิม)	15.00	ตร.ม.					
2.17	ตีเส้นจราจร	180.00	เมตร					
3	งานติดตั้งหลังคาลานจอดรถ							
3.1	ยกหลังคาโรงจอดรถ (ของเดิม) เพื่อเสริมโครงสร้างและติดตั้งแผงใหม่	1.00	งาน					
3.2	ทาสีกันสนิมหลังคาลานจอดรถ	145.00	ตร.ม.					
3.3	ท้อพีวีซีแข็ง ชนิดปลาธรรมดา ชั้น 8.5 ขนาดไม่น้อยกว่า 4นิ้ว	16.00	เมตร					
4	งานติดตั้งบ่อ ร.ป.ถ.							
4.1	งานรื้อย้ายพร้อม ซ่อมแซมบ่อ ร.ป.ถ. ให้อยู่ในสภาพพร้อมใช้งาน	1.00	งาน					

S. Apant ธรรม ธรรม Jim

ลำดับที่	รายการ	จำนวน	หน่วย	ค่าวัสดุ		ค่าแรงงาน		รวมค่าวัสดุ และค่าแรงงาน
				ราคาหน่วยละ	จำนวนเงิน	ราคาหน่วยละ	จำนวนเงิน	
4.2	คอมกรีตสำเร็จ กำลังอัดประลัย 240กก./ตร.ม. ที่ 28วัน	2.50	ลบ.ม.					
4.3	เหล็ก wire mesh 4มม.@20ซม.	25.00	ตร.ม.					
4.4	วางระบายน้ำสแตนเลส ทน 1มม. กว้าง 6นิ้ว	9.00	เมตร					
4.5	ท่อpvc ขนาดไม่น้อยกว่า 4นิ้ว	4.00	เมตร					
				รวมราคาประเมิน				
				รวมราคาสุทธิ				

S. Apant

เชนทศ Taron



เอกสารใบเสนอราคาจ้างด้วยวิธีสอบราคา

เรียน บริษัท ห้องปฏิบัติการกลาง (ประเทศไทย) จำกัด

1. ข้าพเจ้า.....(ระบุชื่อบริษัท ห้าง ร้าน)

สำนักงานใหญ่ตั้งอยู่เลขที่ ถนน.....ตำบล/แขวง.....อำเภอ/เขต.....
จังหวัด.....โทรศัพท์.....โทร.....ผู้ลงนามข้างท้ายนี้ (กรณีผู้รับจ้างเป็น
บุคคลธรรมดาให้ใช้ข้อความว่า ข้าพเจ้า.....(ระบุชื่อบุคคลธรรมดา).....อยู่บ้านเลขที่.....
ถนน.....ตำบล/แขวง.....อำเภอ/เขต.....จังหวัด.....
ผู้ถือบัตรประจำตัวประชาชน เลขที่โทรศัพท์.....)

โดย.....ได้พิจารณาเงื่อนไขต่างๆในเอกสารสอบราคา และเอกสารเพิ่มเติม
(ถ้ามี)เลขที่.....โดยตลอดและยอมรับข้อกำหนดและเงื่อนไขนั้นแล้ว รวมทั้งรับรองว่า

ข้าพเจ้าเป็นผู้มีคุณสมบัติครบถ้วนตามที่กำหนดและไม่เป็นผู้ทำงานของหน่วยงานของรัฐ

2. ข้าพเจ้าขอเสนอที่จะทำงานสอบราคาจัดจ้างปรับปรุงพื้นลานจอดรถฝั่งหลังคา และ ปรับปรุงพื้น
ลานจอดรถไม่มีหลังคา สำนักงานสาขาสมุทรสาคร ตามข้อกำหนดเงื่อนไขรายละเอียดแห่งเอกสารสอบราคา ตาม
ราคาคงที่ได้ระบุไว้ในใบเสนอราคานี้ เป็นเงินทั้งสิ้น บาท
(.....) ซึ่งได้รวมภาษีมูลค่าเพิ่ม ตลอดจนภาษีอากรอื่นๆและค่าใช้จ่าย
ทั้งปวงไว้ด้วยแล้ว

3. ข้าพเจ้าจะยื่นคำเสนอราคานี้เป็นระยะเวลา 90 วัน ตั้งแต่วันยื่นข้อเสนอและบริษัทอาจรับคำ
เสนอนี้ ณ เวลาใดก็ได้ก่อนที่จะครบกำหนดระยะเวลาดังกล่าว หรือระยะเวลาที่ยืดออกไปตามเหตุผลอันสมควร
ที่บริษัทร้องขอ

4. ข้าพเจ้ารับรองว่าจะส่งมอบงานตามเงื่อนไขที่เอกสารสอบราคากำหนดไว้

5. ในกรณีที่ข้าพเจ้าได้รับพิจารณาให้เป็นผู้ชนะการสอบราคา ข้าพเจ้ารับรองที่จะ

5.1 ทำสัญญาตามแบบสัญญาจ้างแนบท้ายเอกสารสอบราคา หรือตามที่สำนักอัยการสูงสุดได้
แก้ไขเพิ่มเติมแล้ว กับบริษัทภายใน 7 วันทำการ นับถัดจากวันที่ได้รับหนังสือให้ไปทำสัญญา

5.2 มอบหลักประกันการปฏิบัติตามสัญญา ตามที่ระบุไว้ในข้อ 6 ของเอกสารการสอบราคา
ให้แก่บริษัทขณะที่ได้ลงนามในสัญญาเป็นจำนวนร้อยละ 5 ของราคาตามสัญญาที่ได้ระบุไว้ในใบเสนอราคานี้เพื่อ
เป็นหลักประกันการปฏิบัติตามสัญญาโดยถูกต้องและครบถ้วน

หากข้าพเจ้าไม่ปฏิบัติตามให้ครบถ้วนตามที่ระบุไว้ในข้อ 5.1 และ/หรือข้อ 5.2 ดังกล่าวข้างต้น ข้าพเจ้า
ยอมชดใช้ค่าเสียหายใดๆที่อาจมีแก่บริษัทและบริษัท มีสิทธิจะให้ผู้ยื่นข้อเสนอรายอื่นเป็นผู้ชนะการสอบราคาได้
หรือบริษัทอาจดำเนินการสอบราคาใหม่ก็ได้

6. ข้าพเจ้ายอมรับว่าบริษัทไม่มีความผูกพันที่จะรับคำเสนอนี้ หรือใบเสนอราคาใดๆรวมทั้งไม่ต้องรับผิดชอบในค่าใช้จ่ายใดๆอันอาจเกิดขึ้นในการที่ข้าพเจ้าได้เข้ายื่นข้อเสนอครั้งนี้
7. ข้าพเจ้าได้ตรวจทานตัวเลขและตรวจสอบเอกสารต่างๆที่ได้อื่นพร้อมใบเสนอราคานี้โดยละเอียดแล้ว และเข้าใจดีว่าบริษัทไม่ต้องรับผิดชอบต่อความรับผิดชอบหรือตกลง
8. ใบเสนอราคานี้ ได้ยื่นเสนอโดยบริสุทธิ์ยุติธรรม และปราศจากกถฉ้อฉลหรือการสมรู้ร่วมคิดกัน โดยไม่ชอบด้วยกฎหมายกับบุคคลใดบุคคลหนึ่ง หรือหลายบุคคล หรือกับห้างหุ้นส่วน บริษัทใดๆที่ได้ยื่นเสนอราคาในคราวเดียวกัน

เสนอมา ณ วันที่เดือน.....พ.ศ.....

ลงชื่อ

(.....)

ตำแหน่ง.....

**สัญญาจ้างปรับปรุงพื้นลานจอดรถฝั่งหลังคา และปรับปรุงพื้นลานจอดรถไม่มีหลังคา
สำนักงานสาขาสมุทรสาคร**

สัญญาฉบับนี้ทำขึ้น ณ บริษัท ห้างปฏิบัติการกลาง (ประเทศไทย) จำกัด เมื่อวันที่
ระหว่าง บริษัท ห้างปฏิบัติการกลาง (ประเทศไทย) จำกัด สำนักงานตั้งอยู่เลขที่ 2179 ถนนพหลโยธิน แขวงลาดยาว
เขตจตุจักร กรุงเทพมหานคร โดย นายชาคริต เทียบเสียรรัตน์ กรรมการผู้อำนวยการ ผู้รับมอบอำนาจ ปราบกฏตาม
หนังสือมอบอำนาจฉบับลงวันที่ 1 มิถุนายน 2565 ตามแนบท้ายสัญญานี้ ซึ่งต่อไปในสัญญานี้เรียกว่า “ผู้ว่าจ้าง” ฝ่าย
หนึ่ง กับ

บริษัท จำกัด ซึ่งจดทะเบียนเป็นนิติบุคคล ณ สำนักงานทะเบียนหุ้นส่วนบริษัท
กรมพัฒนาธุรกิจการค้า กระทรวงพาณิชย์ เมื่อวันที่ ทะเบียนเลขที่
สำนักงานแห่งใหญ่ตั้งอยู่เลขที่ โดย
กรรมการผู้มีอำนาจ ซึ่งต่อไปในสัญญานี้เรียกว่า “ผู้รับจ้าง” อีกฝ่ายหนึ่ง

คู่สัญญาทั้งสองฝ่ายได้ตกลงกันมีข้อความดังต่อไปนี้

ข้อ 1 ข้อตกลงว่าจ้าง

ผู้ว่าจ้างตกลงจ้างและผู้รับจ้างตกลงรับจ้างปรับปรุงพื้นลานจอดรถฝั่งหลังคา และปรับปรุงพื้นลานจอดรถ
ไม่มีหลังคา สำนักงานสาขาสมุทรสาคร รายละเอียดปรากฏตามเอกสารแนบท้ายสัญญา : รายละเอียดคุณ
ลักษณะเฉพาะ (Term of Reference : TOR) โครงการปรับปรุงพื้นที่ลานจอดรถยนต์ฝั่งมีหลังคา และฝั่งไม่มีหลังคา
สำนักงานสาขาสมุทรสาคร บริษัท ห้างปฏิบัติการกลาง (ประเทศไทย) จำกัด

ผู้รับจ้างตกลงที่จะจัดหาแรงงานและวัสดุ เครื่องมือ เครื่องใช้ ตลอดจนอุปกรณ์ต่าง ๆ ชนิดดีเพื่อใช้ใน
งานจ้างตามสัญญานี้

ข้อ 2 เอกสารอันเป็นส่วนหนึ่งของสัญญา

เอกสารแนบท้ายสัญญาดังต่อไปนี้ให้ถือเป็นส่วนหนึ่งของสัญญานี้

2.1 ใบเสนอราคาบริษัท จำกัด จำนวน ... แผ่น

ลว.

2.2 ใบสั่งซื้อบริษัท ห้างปฏิบัติการกลาง (ประเทศไทย) จำกัด จำนวน ... แผ่น

เลขที่ ลว.

2.3 รายละเอียดคุณลักษณะเฉพาะ (Term of Reference : TOR) จำนวน ... แผ่น

โครงการปรับปรุงพื้นที่ลานจอดรถยนต์ฝั่งมีหลังคา และฝั่งไม่มีหลังคา

สำนักงานสาขาสมุทรสาคร บริษัท ห้างปฏิบัติการกลาง (ประเทศไทย) จำกัด

พร้อมแบบโครงการปรับปรุงพื้นที่ลานจอดรถยนต์ฝั่งมีหลังคาและฝั่งไม่มีหลังคา
สำนักงานสาขาสมุทรสาคร

2.4 สำเนาหนังสือรับรองบริษัท	จำนวน ... แผ่น
2.5 สำเนาใบทะเบียนภาษีมูลค่าเพิ่ม ภ.พ.20	จำนวน ... แผ่น
2.6 สำเนาบัตรประจำตัวประชาชน	จำนวน ... แผ่น

ความใดในเอกสารแนบท้ายสัญญาที่ขัดแย้งกับข้อความในสัญญานี้ให้ใช้ข้อความในสัญญานี้บังคับ
ในกรณีที่เอกสารแนบท้ายสัญญาขัดแย้งกันเอง ผู้รับจ้างจะต้องปฏิบัติตามคำวินิจฉัยของผู้ว่าจ้าง ทั้งนี้โดยผู้รับจ้าง
ไม่มีสิทธิเรียกร้องค่าเสียหาย หรือค่าใช้จ่ายใด ๆ ทั้งสิ้น

ข้อ ๓ หลักประกันการปฏิบัติตามสัญญา

ในการทำสัญญานี้ ผู้รับจ้างได้นำ จำนวน บาท (.....บาทถ้วน)
ซึ่งคิดเป็นร้อยละ 5 (ห้า) ของราคาทั้งหมดตามสัญญามอบให้แก่ผู้ว่าจ้างเพื่อเป็นหลักประกันการปฏิบัติตามสัญญานี้

หลักประกันที่ผู้รับจ้างนำมามอบไว้ตามวรรคหนึ่ง ผู้ว่าจ้างจะคืนให้เมื่อผู้รับจ้างพ้นจากความผูกพันตาม
สัญญานี้แล้วโดยไม่มีค่าใช้จ่ายหรือค่าดอกเบี้ยใดๆ ทั้งสิ้น

ข้อ ๔ ค่าจ้างและการจ่ายเงิน

ผู้รับจ้างตกลงจ่ายค่าจ้างให้แก่ผู้ว่าจ้างตามสัญญานี้รวมเป็นเงินทั้งสิ้น บาท
(.....บาทถ้วน) ซึ่งเป็นราคาที่ได้รวมภาษีมูลค่าเพิ่ม ตลอดจนค่าภาษีและค่าใช้จ่ายอื่นๆ ทั้งปวงด้วยแล้ว
โดยตกลงจะชำระเป็นรายงวด 3 งวด ดังนี้

งวดที่ 1 ชำระค่าจ้างร้อยละ 40 ของค่าจ้างตามสัญญา เป็นเงินจำนวน บาท
(.....บาทถ้วน) เมื่อผู้รับจ้างดำเนินการ วางท่อระบายน้ำ, ปรับระดับพื้นเดิม เทคอนกรีต ฝั่งลานจอดรถไม่มี
หลังคา แล้วเสร็จพร้อมใช้งานตามแบบ

งวดที่ 2 ชำระค่าจ้างร้อยละ 40 ของค่าจ้างตามสัญญา เป็นเงินจำนวน บาท
(.....บาทถ้วน) เมื่อผู้รับจ้างดำเนินการ วางท่อระบายน้ำ, ปรับระดับพื้นเดิม เทคอนกรีต ฝั่งลานจอดรถมีหลังคา
แล้วเสร็จพร้อมใช้งานตามแบบ

งวดที่ 3 ชำระค่าจ้างร้อยละ 20 ของค่าจ้างตามสัญญา เป็นเงินจำนวน บาท
(.....บาทถ้วน) เมื่อผู้รับจ้างดำเนินการติดตั้ง หลังคาลานจอดรถ เทพื้นป้อม รปภ. และวางระบายน้ำ และงาน
อื่นๆทั้งหมด ครบถ้วนตามแบบ ให้ใช้งานได้ตามวัตถุประสงค์ของผู้ว่าจ้าง

ทั้งนี้ ผู้ว่าจ้างจะจ่ายเงินแต่ละงวดให้แก่ผู้รับจ้างเมื่อคณะกรรมการตรวจรับได้ตรวจงานครบถ้วนเรียบร้อยแล้ว
และผู้รับจ้างได้ส่งใบเรียกเก็บเงินค่าจ้าง (วางบิลเรียกเก็บเงิน) ให้แก่ผู้ว่าจ้างแล้ว

ข้อ ๕ กำหนดเวลาแล้วเสร็จ และสิทธิของผู้ว่าจ้างในการบอกเลิกสัญญา

ผู้รับจ้างต้องเริ่มทำงานที่รับจ้างให้แล้วเสร็จบริบูรณ์ภายในกำหนดระยะเวลาจ้าง 90 (เก้าสิบ) วัน นับจากวันที่ลงนามในสัญญา ถ้าผู้รับจ้างมิได้ลงมือทำงานภายในกำหนดเวลาดังกล่าวก็ดี หรือไม่สามารถทำงานให้แล้วเสร็จตามกำหนดเวลาก็ดี หรือมีเหตุให้เชื่อได้ว่าผู้รับจ้างไม่สามารถทำงานให้แล้วเสร็จภายในกำหนดเวลาก็ดี หรือผู้รับจ้างทำผิดสัญญาข้อใดข้อหนึ่ง หรือตกเป็นผู้ถูกพิทักษ์ทรัพย์เด็ดขาด หรือตกเป็นบุคคลล้มละลายหรือเพิกเฉยไม่ปฏิบัติตามคำสั่งของคณะกรรมการตรวจรับพัสดุ หรือผู้ควบคุมงาน หรือบริษัทที่ปรึกษาซึ่งได้รับมอบอำนาจจากผู้ว่าจ้าง ผู้ว่าจ้างมีสิทธิที่จะบอกเลิกสัญญานี้ได้ และมีสิทธิจ้างผู้รับจ้างรายใหม่เข้าทำงานนี้ต่อจากผู้รับจ้างได้ด้วย

การที่ผู้ว่าจ้าง ไม่ใช้สิทธิเลิกสัญญาดังกล่าวข้างต้น ไม่เป็นเหตุให้ผู้รับจ้างพ้นจากความรับผิดชอบตามสัญญานี้

ข้อ 6 ความรับผิดชอบในความชำรุดบกพร่องของงานจ้าง

เมื่อผู้ว่าจ้างได้รับมอบงานจากผู้รับจ้างแล้ว หากปรากฏว่ามีเหตุชำรุดบกพร่องหรือเสียหายเกิดขึ้นกับงานที่จ้างตามสัญญานี้ภายในกำหนด ๑ (หนึ่ง) ปี นับจากวันที่ผู้ว่าจ้างได้รับมอบงานงวดสุดท้ายจากผู้รับจ้าง โดยเหตุความชำรุดบกพร่องหรือเสียหายนั้น เกิดจากความบกพร่องของผู้รับจ้าง ไม่ว่าจะเกิดจากการใช้วัสดุที่ไม่ดีหรือไม่ถูกต้อง หรือทำไว้มิเรียบร้อย หรือทำไม่ถูกต้องตามมาตรฐานแห่งหลักวิชา ผู้รับจ้างจะต้องรีบทำการแก้ไขให้เป็นที่เรียบร้อยภายในระยะเวลาที่ผู้ว่าจ้างกำหนด นับถัดจากวันที่ได้รับแจ้งเป็นหนังสือจากผู้ว่าจ้าง โดยผู้ว่าจ้างไม่จำเป็นต้องออกค่าใช้จ่ายอื่นใดอีก หากผู้รับจ้างไม่ทำการแก้ไขให้ถูกต้องเรียบร้อยภายในเวลาที่ผู้ว่าจ้างกำหนด ให้ผู้ว่าจ้างมีสิทธิที่จะทำการนั้นเองหรือจ้างผู้อื่นให้ทำงานนั้น โดยผู้รับจ้างต้องเป็นผู้ออกค่าใช้จ่ายเองทั้งสิ้นทุกประการ

ในกรณีเร่งด่วนจำเป็นต้องรีบแก้ไขเหตุชำรุดบกพร่องหรือเสียหายโดยเร็ว และไม่อาจรอให้ผู้รับจ้างแก้ไขในระยะเวลาที่กำหนดไว้ตามวรรคหนึ่งได้ ผู้ว่าจ้างมีสิทธิเข้าจัดการแก้ไขเหตุชำรุดบกพร่องหรือเสียหายนั้นเอง หรือจ้างผู้อื่นให้ซ่อมแซมความชำรุดบกพร่องหรือเสียหาย โดยผู้รับจ้างต้องรับผิดชอบชำระค่าใช้จ่ายแทนผู้ว่าจ้างทั้งสิ้น

การที่ผู้ว่าจ้างทำการนั้นเอง หรือจ้างผู้อื่นให้ทำงานนั้นแทนผู้รับจ้าง ไม่ทำให้ผู้รับจ้างหลุดพ้นจากความรับผิดชอบตามสัญญา หากผู้รับจ้างไม่ชดใช้ค่าใช้จ่ายหรือค่าเสียหายตามที่ผู้ว่าจ้างเรียกร้องผู้รับจ้างยินยอมให้ผู้ว่าจ้างบังคับจากหลักประกันการปฏิบัติตามสัญญาก่อนได้

ข้อ 7 การจ้างช่วง

ผู้รับจ้างจะต้องไม่เอางานทั้งหมดหรือแต่บางส่วนแห่งสัญญานี้ไปจ้างช่วงอีกทอดหนึ่ง เว้นแต่ได้รับอนุญาตเป็นหนังสือจากผู้ว่าจ้างแล้ว การที่ผู้ว่าจ้างได้อนุญาตให้จ้างช่วงดังกล่าวนี้ ไม่เป็นเหตุให้ผู้รับจ้างหลุดพ้นจากความรับผิดชอบหรือพันธะหน้าที่ตามสัญญานี้ และผู้รับจ้างจะยังคงต้องรับผิดชอบในความผิดและความประมาทเลินเล่อของผู้รับจ้างช่วงหรือของตัวแทนหรือลูกจ้างของผู้รับจ้างช่วงนั้นทุกประการ

กรณีผู้รับจ้างไปจ้างช่วงโดยฝ่าฝืนความในวรรคหนึ่ง ถือว่าผู้รับจ้างผิดสัญญา และผู้ว่าจ้างมีสิทธิบอกเลิกสัญญานี้ได้ทันที

ข้อ 8 การควบคุมงานของผู้รับจ้าง

ผู้รับจ้างจะต้องควบคุมงานที่รับจ้างอย่างเอาใจใส่ด้วยประสิทธิภาพและความชำนาญ และในระหว่างทำงานที่รับจ้างจะต้องจัดให้มีผู้แทนซึ่งทำงานเต็มเวลาเป็นผู้ควบคุมงาน ซึ่งผู้ควบคุมงานดังกล่าวจะต้องเป็นผู้แทนที่ได้รับมอบอำนาจจากผู้รับจ้าง การแต่งตั้งผู้ควบคุมงานนั้นจะต้องแจ้งให้ผู้ว่าจ้างทราบเป็นลายลักษณ์อักษร บรรดาคำสั่งหรือคำแนะนำใดๆ ที่ได้แจ้งแก่ผู้แทนของผู้รับจ้าง ให้ถือว่าเป็นคำสั่งหรือคำแนะนำที่ได้แจ้งแก่ผู้รับจ้างเช่นกัน หากภายหลังผู้ว่าจ้างเล็งเห็นว่ากรปฏิบัติงานของผู้ควบคุมงานนั้นน่าจะเกิดความเสียหายขึ้นกับผู้ว่าจ้าง ผู้ว่าจ้างมีสิทธิร้องขอเปลี่ยนตัวผู้ควบคุมงานรายใหม่ได้ทันที

ข้อ 9 ความรับผิดชอบของผู้รับจ้าง

ผู้รับจ้างจะต้องรับผิดชอบต่ออุบัติเหตุ ความเสียหาย หรือภัยอันตรายใด ๆ อันเกิดจากการปฏิบัติงานของผู้รับจ้าง และจะต้องรับผิดชอบต่อความเสียหายจากการกระทำของลูกจ้างหรือตัวแทนของผู้รับจ้าง และจากการปฏิบัติงานของผู้รับจ้าง ช่วงด้วย (ถ้ามี)

ความเสียหายใด ๆ อันเกิดแก่งานที่ผู้รับจ้างได้ทำขึ้น แม้จะเกิดขึ้นเพราะเหตุสุดวิสัยก็ตาม ผู้รับจ้างจะต้องรับผิดชอบโดยซ่อมแซมให้คืนดีหรือเปลี่ยนให้ใหม่โดยค่าใช้จ่ายของผู้รับจ้างเอง เว้นแต่ความเสียหายนั้นเกิดจากความผิดของผู้ว่าจ้าง

ผู้รับจ้างจะต้องรับผิดชอบต่อบุคคลภายนอกในความเสียหายใด ๆ อันเกิดจากการปฏิบัติงานของผู้รับจ้าง หรือลูกจ้างหรือตัวแทนของผู้รับจ้าง รวมถึงผู้รับจ้างช่วง (ถ้ามี) ตามสัญญาฯ หากผู้ว่าจ้างถูกเรียกร้องหรือฟ้องร้องหรือต้องชดใช้ค่าเสียหายให้แก่บุคคลภายนอกไปแล้ว ผู้รับจ้างจะต้องดำเนินการใด ๆ เพื่อให้มีการว่าต่างแก่ต่างให้แก่ผู้ว่าจ้างโดยค่าใช้จ่ายของผู้รับจ้างเอง รวมทั้งผู้รับจ้างจะต้องชดใช้ค่าเสียหายนั้น ๆ ตลอดจนค่าใช้จ่ายใด ๆ อันเกิดจากการถูกเรียกร้องหรือถูกฟ้องร้องให้แก่ผู้ได้รับความเสียหายทันที

ข้อ 10 การตรวจงานจ้าง

ถ้าผู้ว่าจ้างแต่งตั้งคณะกรรมการตรวจรับพัสดุ ผู้ควบคุมงาน หรือบริษัทที่ปรึกษาเพื่อควบคุมการทำงานของผู้รับจ้าง คณะกรรมการตรวจรับพัสดุ ผู้ควบคุมงาน หรือบริษัทที่ปรึกษานั้นมีอำนาจเข้าไปตรวจการทำงานตามสัญญาฯ ได้ทุกเวลา และผู้รับจ้างจะต้องอำนวยความสะดวกและให้ความช่วยเหลือในการนั้นตามสมควร

แม้ว่าการที่ผู้ว่าจ้างมีคณะกรรมการตรวจรับพัสดุ ผู้ควบคุมงาน หรือบริษัทที่ปรึกษานั้น หากทำให้ผู้รับจ้างพ้นความรับผิดชอบตามสัญญาฯ ได้อย่างใดไม่

ข้อ 11 แบบรูปและรายการละเอียดคลาดเคลื่อน

ผู้รับจ้างจะต้องรับรองว่าได้ตรวจสอบและทำความเข้าใจในแบบรูปรายละเอียดโดยถี่ถ้วนแล้ว หากปรากฏว่า แบบรูปและรายการละเอียดนั้นผิดพลาดหรือความคลาดเคลื่อนไปจากหลักการทางวิศวกรรมหรือเทคนิค ผู้รับจ้างตกลงที่จะปฏิบัติตามคำวินิจฉัยของผู้ว่าจ้าง คณะกรรมการตรวจรับพัสดุหรือผู้ควบคุมงานหรือบริษัทที่ปรึกษาที่ผู้ว่าจ้างแต่งตั้ง เพื่อให้งานแล้วเสร็จบริบูรณ์ คำวินิจฉัยดังกล่าวให้ถือเป็นที่สุดโดยผู้รับจ้างจะคิดค่าจ้างค่าเสียหาย หรือค่าใช้จ่ายใด ๆ เพิ่มขึ้นจากผู้ว่าจ้าง หรือขอขยายอายุสัญญาไม่ได้

ข้อ 12 การควบคุมงานโดยผู้ว่าจ้าง

ผู้รับจ้างตกลงว่าคณะกรรมการตรวจรับพัสดุ ผู้ควบคุมงาน หรือบริษัทที่ปรึกษาที่ผู้ว่าจ้างแต่งตั้ง มีอำนาจที่จะตรวจสอบและควบคุมงานเพื่อให้เป็นไปตามสัญญา และมีอำนาจที่จะสั่งให้แก้ไขเปลี่ยนแปลงเพิ่มเติม หรือตัดทอนซึ่งงานตามสัญญา หากผู้รับจ้างขัดขืนไม่ปฏิบัติตาม ผู้ว่าจ้าง คณะกรรมการตรวจรับพัสดุ ผู้ควบคุมงาน หรือบริษัทที่ปรึกษา มีอำนาจที่จะสั่งให้หยุดงานนั้นชั่วคราวได้ ความล่าช้าในการนี้ ผู้รับจ้างจะถือเป็นเหตุ ขอยายระยะเวลาการปฏิบัติงานตามสัญญาหรือเรียกร้องค่าเสียหายใด ๆ ไม่ได้ทั้งสิ้น

ข้อ 13 งานพิเศษและการแก้ไขงาน

ผู้ว่าจ้างมีสิทธิที่จะสั่งเป็นหนังสือให้ผู้รับจ้างทำงานพิเศษซึ่งไม่ได้แสดงไว้ในเอกสารสัญญา นี้ หากงานพิเศษนั้น ๆ อยู่ในขอบข่ายทั่วไปแห่งวัตถุประสงค์ของสัญญา นอกจากนี้ผู้ว่าจ้างยังมีสิทธิสั่งให้เปลี่ยนแปลง หรือแก้ไขแบบรูปและข้อกำหนดต่าง ๆ ในเอกสารสัญญา นี้ด้วย

อัตราค่าจ้างหรือราคาที่กำหนดไว้ในสัญญา นี้ ให้กำหนดใช้สำหรับงานพิเศษหรืองานที่เพิ่มเติมขึ้น หรือ ตัดทอนลงทั้งปวงตามคำสั่งของผู้ว่าจ้าง หากในสัญญาไม่ได้กำหนดไว้ถึงอัตราค่าจ้างหรือราคาใด ๆ ที่จะนำมา ใช้สำหรับงานพิเศษหรืองานที่เพิ่มขึ้นหรือลดลงดังกล่าว ผู้ว่าจ้างและผู้รับจ้างจะได้ตกลงกันที่จะกำหนดอัตราค่าจ้าง หรือราคาที่เพิ่มขึ้นหรือลดลง รวมทั้งการขยายระยะเวลา (ถ้ามี) กันใหม่เพื่อความเหมาะสม ในกรณีที่ตกลงกันไม่ได้ ผู้ว่าจ้างจะกำหนดอัตราค่าจ้างหรือราคาตามแต่ผู้ว่าจ้างจะเห็นว่าเหมาะสมและถูกต้อง ซึ่งผู้รับจ้างจะต้องปฏิบัติงาน ตามคำสั่งของผู้ว่าจ้างไปก่อนเพื่อมิให้เกิดความเสียหายแก่งานที่จ้าง

ข้อ 14 ค่าปรับ

หากผู้รับจ้างไม่สามารถทำงานให้แล้วเสร็จตามเวลาที่กำหนดไว้ในสัญญาและผู้ว่าจ้างยังมิได้ใช้สิทธิ บอกละเมิดสัญญา ผู้รับจ้างตกลงยินยอมชำระค่าปรับให้แก่ผู้ว่าจ้างอัตราร้อยละ 0.20 หรือคิดเป็นจำนวนเงินวัน ละ บาท (.....บาทถ้วน) นับแต่วันที่ล่วงเลยกำหนดวันแล้วเสร็จตามสัญญาไปจนถึงวันทำงานแล้วเสร็จ สมบูรณ์พร้อมส่งมอบ รวมทั้งยินยอมให้ผู้ว่าจ้างเรียกค่าเสียหายอันเกิดขึ้นเนื่องจากผู้รับจ้างส่งมอบงานล่าช้าอีกด้วย

ข้อ 15 สิทธิของผู้ว่าจ้างภายหลังบอกละเมิดสัญญา

ในกรณีที่ผู้ว่าจ้างบอกละเมิดสัญญา ผู้ว่าจ้างอาจทำงานนั้นเองหรือว่าจ้างผู้อื่นให้ทำงานนั้นต่อจนแล้ว เสร็จก็ได้ ผู้ว่าจ้างหรือผู้ที่รับจ้างที่ทำงานนั้นต่อมีสิทธิใช้เครื่องใช้ในการก่อสร้าง สิ่งก่อสร้างขึ้นชั่วคราวสำหรับงาน ก่อสร้าง และวัสดุต่าง ๆ ซึ่งเห็นว่าจะต้องสงวนเอาไว้เพื่อการปฏิบัติงานตามสัญญาตามที่เห็นสมควร

ในกรณีดังกล่าว ผู้ว่าจ้างมีสิทธิริบหรือบังคับจากหลักประกันการปฏิบัติตามสัญญาทั้งหมดหรือ บางส่วน ตามแต่จะเห็นสมควร นอกจากนี้ ผู้รับจ้างจะต้องรับผิดชอบในค่าเสียหายซึ่งเป็นจำนวนเกินกว่า หลักประกันการปฏิบัติตามสัญญา รวมทั้งค่าใช้จ่ายที่เพิ่มขึ้นในการทำงานนั้นต่อให้แล้วเสร็จตามสัญญา ตลอดจน ค่าใช้จ่ายในการควบคุมงานเพิ่ม (ถ้ามี) ซึ่งผู้ว่าจ้างจะหักเอาจากเงินประกันผลงานหรือจำนวนเงินใด ๆ ที่จะจ่าย ให้แก่ผู้รับจ้างก็ได้

ข้อ 16 การบังคับค่าปรับ ค่าเสียหาย และค่าใช้จ่าย

ในกรณีที่ผู้รับจ้างไม่ปฏิบัติตามสัญญาข้อใดข้อหนึ่งด้วยเหตุใด ๆ ก็ตาม จนเป็นเหตุให้เกิดค่าปรับ ค่าเสียหาย หรือค่าใช้จ่ายแก่ผู้ว่าจ้าง ผู้รับจ้างต้องชดใช้ค่าปรับ ค่าเสียหาย หรือค่าใช้จ่ายดังกล่าวให้แก่ผู้ว่าจ้างโดยสิ้นเชิงภายในกำหนด ๗ (เจ็ด) วัน นับถัดจากวันที่ได้รับแจ้งเป็นหนังสือจากผู้ว่าจ้าง หากผู้รับจ้างไม่ชดใช้ให้ถูกต้องครบถ้วนภายในระยะเวลาดังกล่าวให้ผู้ว่าจ้างมีสิทธิที่จะหักเอาจากจำนวนเงินค่าจ้างที่ต้องชำระ หรือจากเงินประกันผลงานของผู้รับจ้าง หรือบังคับจากหลักประกันการปฏิบัติตามสัญญาได้ทันที

หากค่าปรับ ค่าเสียหาย หรือค่าใช้จ่ายที่บังคับจากเงินค่าจ้างที่ต้องชำระ เงินประกันผลงานหรือหลักประกันการปฏิบัติตามสัญญาแล้วยังไม่เพียงพอ ผู้รับจ้างยินยอมชำระส่วนที่เหลือที่ยังขาดอยู่จนครบถ้วนตามจำนวนค่าปรับ ค่าเสียหาย หรือค่าใช้จ่ายนั้น ภายในกำหนด ๗ (เจ็ด) วัน นับถัดจากวันที่ได้รับแจ้งเป็นหนังสือจากผู้ว่าจ้าง

หากมีเงินค่าจ้างตามสัญญาที่หักไว้จ่ายเป็นค่าปรับ ค่าเสียหาย หรือค่าใช้จ่ายแล้วยังเหลืออยู่อีกเท่าใด ผู้ว่าจ้างจะคืนให้แก่ผู้รับจ้างทั้งหมด

ข้อ 17 การทำบริเวณที่ก่อสร้างให้เรียบร้อย

ผู้รับจ้างจะต้องรักษาบริเวณสถานที่ปฏิบัติงานตามสัญญานี้ รวมทั้งโรงงานหรือสิ่งอำนวยความสะดวกในการทำงานของผู้รับจ้าง ลูกจ้าง ตัวแทน หรือผู้รับจ้างช่วง (ถ้ามี) ให้สะอาด ปลอดภัยและมีประสิทธิภาพในการทำงานตลอดระยะเวลาการจ้าง และเมื่อทำงานเสร็จสิ้นแล้วจะต้องขนย้ายบรรดาเครื่องใช้ในการทำงานจ้างรวมทั้งวัสดุ ขยะมูลฝอย และสิ่งก่อสร้างชั่วคราวต่าง ๆ (ถ้ามี) ทั้งจะต้องกลบเกลี่ยพื้นดินให้เรียบร้อยเพื่อให้บริเวณทั้งหมดอยู่ในสภาพที่สะอาดและใช้งานได้ทันที

ข้อ 18 การงดหรือลดค่าปรับ หรือการขยายเวลาปฏิบัติงานตามสัญญา

ในกรณีที่มิเหตุเกิดจากความผิดหรือความบกพร่องของฝ่ายผู้ว่าจ้าง หรือเหตุสุดวิสัย หรือเกิดจากพฤติการณ์อันหนึ่งอันใดที่ผู้รับจ้างไม่ต้องรับผิดชอบตามกฎหมาย ทำให้ผู้รับจ้างไม่สามารถทำงานให้แล้วเสร็จตามเงื่อนไขและกำหนดเวลาแห่งสัญญานี้ ผู้รับจ้างจะต้องแจ้งเหตุหรือพฤติการณ์ดังกล่าวพร้อมหลักฐานเป็นหนังสือให้ผู้ว่าจ้างทราบ เพื่อของดหรือลดค่าปรับ หรือขยายเวลาทำงานออกไปภายใน 15 (สิบห้า) วันนับถัดจากวันที่เหตุอันสิ้นสุดลง

ถ้าผู้รับจ้างไม่ปฏิบัติให้เป็นไปตามความในวรรคหนึ่ง ให้ถือว่าผู้รับจ้างได้สละสิทธิเรียกร้องในการที่จะของดหรือลดค่าปรับ หรือขยายเวลาทำงานออกไปโดยไม่มีเงื่อนไขใด ๆ ทั้งสิ้น เว้นแต่กรณีเหตุเกิดจากความผิดหรือความบกพร่องของฝ่ายผู้ว่าจ้างซึ่งมีหลักฐานชัดเจนหรือผู้ว่าจ้างทราบที่อยู่แล้วตั้งแต่ต้น

การงดหรือลดค่าปรับ หรือขยายกำหนดเวลาทำงานตามวรรคหนึ่ง อยู่ในดุลพินิจของผู้ว่าจ้างที่จะพิจารณาตามที่เห็นสมควร

ข้อ 19 การใช้เรือไทย

ถ้าสิ่งของที่จะต้องส่งมอบให้แก่ผู้ว่าจ้างตามสัญญานี้ เป็นสิ่งของที่ผู้รับจ้างจะต้องสั่งหรือนำเข้ามาจากต่างประเทศ ไม่ว่าจะผู้รับจ้างจะเป็นผู้นำเข้ามาเอง หรือนำเข้ามาโดยผ่านตัวแทนหรือบุคคลอื่นใด ถ้าสิ่งของนั้นต้องนำเข้ามาโดยทางเรือในเส้นทางเดินเรือที่มีเรือไทยเดินอยู่ และสามารถให้บริการรับขนได้ตามที่รัฐมนตรีว่าการกระทรวงคมนาคมประกาศกำหนด ผู้รับจ้างต้องจัดการให้สิ่งของดังกล่าวบรรทุกโดยเรือไทยหรือเรือที่มีสิทธิ

เช่นเดียวกับเรือไทยจากต่างประเทศมายังประเทศไทย เว้นแต่จะได้รับอนุญาตจากกรมเจ้าท่าก่อนบรรทุกสิ่งของนั้นลงเรืออื่นที่มีใช้เรือไทยหรือเป็นสิ่งของที่รัฐมนตรีว่าการกระทรวงคมนาคมประกาศยกเว้นให้บรรทุกโดยเรืออื่นได้ ทั้งนี้ไม่ว่าข้อตกลงการส่งมอบสินค้าระหว่างประเทศ (Incoterms) แบบใด

ในการส่งมอบสิ่งของตามสัญญาให้แก่ผู้ว่าจ้าง ถ้าสิ่งของนั้นเป็นสิ่งของตามวรรคหนึ่ง ผู้รับจ้างจะต้องส่งมอบใบตราส่ง (Bill of Lading) หรือสำเนาใบตราส่งสำหรับของนั้น ซึ่งแสดงว่าได้บรรทุกมาโดยเรือไทยหรือเรือที่มีสิทธิเช่นเดียวกับเรือไทยให้แก่ผู้ว่าจ้างพร้อมกับการส่งมอบสิ่งของด้วย

ในกรณีที่สิ่งของดังกล่าวไม่ได้บรรทุกจากต่างประเทศมายังประเทศไทย โดยเรือไทยหรือเรือที่มีสิทธิเช่นเดียวกับเรือไทย ผู้รับจ้างต้องส่งมอบหลักฐานซึ่งแสดงที่ได้รับอนุญาตจากกรมเจ้าท่า ให้บรรทุกของโดยเรืออื่นได้หรือหลักฐานซึ่งแสดงว่าได้ชำระค่าธรรมเนียมพิเศษเนื่องจากการไม่บรรทุกของโดยเรือไทยตามกฎหมายว่าด้วยการส่งเสริมการพาณิชย์แล้วอย่างใดอย่างหนึ่งแก่ผู้ว่าจ้างด้วย

ในกรณีที่ผู้รับจ้างไม่ส่งมอบหลักฐานอย่างหนึ่งอย่างใดดังกล่าวในวรรคสองและวรรคสามให้แก่ผู้ว่าจ้าง แต่จะขอส่งมอบสิ่งของดังกล่าวให้ผู้ว่าจ้างก่อน โดยยังไม่รับชำระเงินค่าสิ่งของ ผู้ว่าจ้างมีสิทธิรับสิ่งของดังกล่าวไว้ก่อน และชำระเงินค่าสิ่งของเมื่อผู้รับจ้างได้ปฏิบัติถูกต้องครบถ้วนดังกล่าวแล้วได้

สัญญานี้ทำขึ้นสองฉบับมีข้อความถูกต้องตรงกัน คู่สัญญาได้อ่านข้อความเข้าใจโดยตลอดแล้ว จึงลงลายมือชื่อไว้เป็นสำคัญต่อหน้าพยาน และได้เก็บสัญญานี้ไว้ฝ่ายละฉบับ

ลงชื่อ.....ผู้ว่าจ้าง

(.....)

กรรมการผู้อำนวยการ

บริษัท ห้องปฏิบัติการกลาง (ประเทศไทย) จำกัด

ลงชื่อ.....ผู้รับจ้าง

(.....)

กรรมการผู้มีอำนาจ

บริษัท จำกัด

ลงชื่อ.....พยาน

(.....)

ลงชื่อ.....พยาน

(.....)

บัญชีเอกสารส่วนที่ 1

1. ในกรณีผู้ยื่นข้อเสนอเป็นนิติบุคคล

(ก) ห้างหุ้นส่วนสามัญหรือห้างหุ้นส่วนจำกัด

- สำเนาหนังสือรับรองการจดทะเบียนนิติบุคคล

จำนวนแผ่น

- บัญชีรายชื่อหุ้นส่วนผู้จัดการ

จำนวนแผ่น

- ผู้มีอำนาจควบคุม (ถ้ามี)

ไม่มีผู้มีอำนาจควบคุม

ผู้มีอำนาจควบคุม

จำนวนแผ่น

(ข) บริษัทจำกัดหรือบริษัทมหาชนจำกัด

- สำเนาหนังสือรับรองการจดทะเบียนนิติบุคคล

จำนวนแผ่น

- สำเนาหนังสือบริคณห์สนธิ

จำนวนแผ่น

- บัญชีรายชื่อกรรมการผู้จัดการ

จำนวนแผ่น

บัญชีผู้ถือหุ้นรายใหญ่ (ถ้ามี)

ไม่มีผู้ถือหุ้นรายใหญ่

มีผู้ถือหุ้นรายใหญ่

จำนวนแผ่น

- ผู้มีอำนาจควบคุม (ถ้ามี)

ไม่มีผู้มีอำนาจควบคุม

ผู้มีอำนาจควบคุม

จำนวนแผ่น

2. ในกรณีผู้ยื่นข้อเสนอไม่เป็นนิติบุคคล

(ก) บุคคลธรรมดา

- สำเนาบัตรประจำตัวประชาชน

จำนวนแผ่น

(ข) คณะบุคคล

- สำเนาข้อตกลงที่แสดงถึงการเข้าเป็นหุ้นส่วน

จำนวนแผ่น

- สำเนาบัตรประจำตัวประชาชนของผู้เป็นหุ้นส่วน

จำนวนแผ่น

3. ในกรณีผู้ยื่นข้อเสนอเป็นผู้ยื่นข้อเสนอร่วมกันในฐานะเป็นผู้ร่วมค้า

- สำเนาสัญญาของการเข้าร่วมค้า

จำนวนแผ่น

(ก) ในกรณีผู้ร่วมค้าเป็นบุคคลธรรมดา

- บุคคลสัญชาติไทย

สำเนาบัตรประจำตัวประชาชน

จำนวนแผ่น

- บุคคลที่มีใช้สัญชาติไทย

สำเนาหนังสือเดินทาง

จำนวนแผ่น

(ข) ในกรณีผู้ร่วมค้าเป็นนิติบุคคล

- ห้างหุ้นส่วนสามัญหรือห้างหุ้นส่วนจำกัด

สำเนาหนังสือรับรองการจดทะเบียนนิติบุคคล

จำนวนแผ่น

- บัญชีรายชื่อหุ้นส่วนผู้จัดการ

จำนวนแผ่น

- ผู้มีอำนาจควบคุม (ถ้ามี)

ไม่มีผู้มีอำนาจควบคุม

ผู้มีอำนาจควบคุม

จำนวนแผ่น

- บริษัทจำกัดหรือบริษัทมหาชนจำกัด

สำเนาหนังสือรับรองการจดทะเบียนนิติบุคคล

จำนวนแผ่น

- สำเนาหนังสือบริคณห์สนธิ

จำนวนแผ่น

- บัญชีรายชื่อกรรมการผู้จัดการ

จำนวนแผ่น

- บัญชีผู้ถือหุ้นรายใหญ่(ถ้ามี)

ไม่มีผู้ถือหุ้นรายใหญ่

มีผู้ถือหุ้นรายใหญ่

จำนวนแผ่น

- ผู้มีอำนาจควบคุม (ถ้ามี)

ไม่มีผู้มีอำนาจควบคุม

ผู้มีอำนาจควบคุม

จำนวนแผ่น

4. อื่นๆ(ถ้ามี)

.....

จำนวนแผ่น

.....

จำนวนแผ่น

.....

จำนวนแผ่น

ข้าพเจ้าขอรับรองว่า เอกสารหลักฐานที่ข้าพเจ้ายื่นพร้อมการเสนอราคาในการสอบราคาครั้งนี้ถูกต้อง และเป็นความจริงทุกประการ

ลงชื่อ ผู้ยื่นข้อเสนอ

(.....)

บัญชีเอกสารส่วนที่ 2

1. แคตตาล็อกและหรือรายการละเอียดคุณลักษณะเฉพาะ
จำนวนแผ่น
2. หนังสือมอบอำนาจซึ่งปิดอากรแสตมป์ตามกฎหมายในกรณีที่ผู้ยื่นข้อเสนอมอบอำนาจให้
บุคคลอื่นลงนามในใบเสนอราคาแทน
จำนวนแผ่น
3. สรุปรายละเอียดประกอบการอธิบายเอกสารตามที่บริษัทกำหนดให้จัดส่งภายหลัง
วันเสนอราคา เพื่อให้ในการประกอบการพิจารณา (ถ้ามี) ดังนี้
- 3 จำนวน แผ่น
- 3 จำนวน แผ่น
4. อื่นๆ(ถ้ามี)
- 4 จำนวน แผ่น
- 4 จำนวน แผ่น
- 4 จำนวน แผ่น

ข้าพเจ้าขอรับรองว่าเอกสารหลักฐานที่ข้าพเจ้าได้ยื่นมาพร้อมการเสนอราคาในการสอบราคาครั้งนี้ถูกต้อง
และเป็นความจริงทุกประการ

ลงชื่อ ผู้ยื่นข้อเสนอ
(.....)